



ΕΛΛΗΝΙΚΗ ΔΗΜΟΚΡΑΤΙΑ

ΥΠΟΥΡΓΕΙΟ ΑΝΑΠΤΥΞΗΣ ΚΑΙ ΕΠΕΝΔΥΣΕΩΝ
ΓΕΝΙΚΗ ΓΡΑΜΜΑΤΕΙΑ ΕΡΕΥΝΑΣ & ΚΑΙΝΟΤΟΜΙΑΣ



ΕΛΛΗΝΙΚΟ ΙΝΣΤΙΤΟΥΤΟ ΠΑΣΤΕΡ
INSTITUT PASTEUR HELLENIQUE

Διακήρυξη ΣΥΝΟΠΤΙΚΟΥ ΔΙΑΓΩΝΙΣΜΟΥ
με σφραγισμένες προσφορές και κριτήριο κατακύρωσης την πλέον συμφέρουσα από
οικονομική άποψη προσφορά αποκλειστικά βάσει της τιμής

για την ανάδειξη αναδόχου για τις :

«Εργασίες αναβάθμισης χώρων εργαστηρίων στο Ελληνικό Ινστιτούτο Παστέρ»

CPV: 50000000-5

Αριθμός Διακήρυξης 9/2021

Αριθ. Πρωτ.: 2537/1-3-2021

Συνολικής εκτιμώμενης αξίας: 39.420,00 € πλέον Φ.Π.Α.

Περιεχόμενα

1. ΑΝΑΘΕΤΟΥΣΑ ΑΡΧΗ ΚΑΙ ΑΝΤΙΚΕΙΜΕΝΟ ΣΥΜΒΑΣΗΣ	4
1.1 ΣΤΟΙΧΕΙΑ ΑΝΑΘΕΤΟΥΣΑΣ ΑΡΧΗΣ	4
1.2 ΣΤΟΙΧΕΙΑ ΔΙΑΔΙΚΑΣΙΑΣ-ΧΡΗΜΑΤΟΔΟΤΗΣΗ	4
1.3 ΣΥΝΟΠΤΙΚΗ ΠΕΡΙΓΡΑΦΗ ΦΥΣΙΚΟΥ ΚΑΙ ΟΙΚΟΝΟΜΙΚΟΥ ΑΝΤΙΚΕΙΜΕΝΟΥ ΤΗΣ ΣΥΜΒΑΣΗΣ	5
1.4 ΘΕΣΜΙΚΟ ΠΛΑΙΣΙΟ	5
1.5 ΠΡΟΘΕΣΜΙΑ ΠΑΡΑΛΑΒΗΣ ΠΡΟΣΦΟΡΩΝ ΚΑΙ ΔΙΕΝΕΡΓΕΙΑ ΔΙΑΓΩΝΙΣΜΟΥ	6
1.6 ΔΗΜΟΣΙΟΤΗΤΑ	6
1.7 ΑΡΧΕΣ ΕΦΑΡΜΟΖΟΜΕΝΕΣ ΣΤΗ ΔΙΑΔΙΚΑΣΙΑ ΣΥΝΑΨΗΣ	7
2. ΓΕΝΙΚΟΙ ΚΑΙ ΕΙΔΙΚΟΙ ΟΡΟΙ ΣΥΜΜΕΤΟΧΗΣ	8
2.1 ΓΕΝΙΚΕΣ ΠΛΗΡΟΦΟΡΙΕΣ	8
2.1.1 Έγγραφα της σύμβασης	8
2.1.2 Επικοινωνία - Πρόσβαση στα έγγραφα της Σύμβασης	8
2.1.3 Παροχή Διευκρινίσεων	8
2.1.4 Γλώσσα	8
2.1.5 Εγγυήσεις	9
2.2 ΔΙΚΑΙΩΜΑ ΣΥΜΜΕΤΟΧΗΣ - ΚΡΙΤΗΡΙΑ ΠΟΙΟΤΙΚΗΣ ΕΠΙΛΟΓΗΣ	9
2.2.1 Δικαίωμα συμμετοχής	9
2.2.2 Λόγοι αποκλεισμού	10
2.2.3 Καταλληλότητα άσκησης επαγγελματικής δραστηριότητας	12
2.2.4 Οικονομική και χρηματοοικονομική επάρκεια	
2.2.5 Τεχνική και επαγγελματική ικανότητα	13
2.2.7 Κανόνες απόδειξης ποιοτικής επιλογής	13
2.2.7.1 Προκαταρκτική απόδειξη κατά την υποβολή προσφορών	13
2.2.7.2 Αποδεικτικά μέσα	14
2.3 ΚΡΙΤΗΡΙΑ ΑΝΑΘΕΣΗΣ	17
2.3.1 Κριτήριο ανάθεσης	17
2.4 ΚΑΤΑΡΤΙΣΗ - ΠΕΡΙΕΧΟΜΕΝΟ ΠΡΟΣΦΟΡΩΝ	17
2.4.1 Γενικοί όροι υποβολής προσφορών	17
2.4.2 Τρόπος υποβολής προσφορών	17
2.4.3 Περιεχόμενα Φακέλου «Δικαιολογητικά Συμμετοχής- Τεχνική Προσφορά»	18
2.4.4 Περιεχόμενα Φακέλου «Οικονομική Προσφορά» / Τρόπος σύνταξης και υποβολής οικονομικών προσφορών	19
2.4.5 Χρόνος ισχύος των προσφορών	19
2.4.6 Λόγοι απόρριψης προσφορών	20
3. ΔΙΕΝΕΡΓΕΙΑ ΔΙΑΔΙΚΑΣΙΑΣ - ΑΞΙΟΛΟΓΗΣΗ ΠΡΟΣΦΟΡΩΝ	21
3.1 ΑΠΟΣΦΡΑΓΙΣΗ ΚΑΙ ΑΞΙΟΛΟΓΗΣΗ ΠΡΟΣΦΟΡΩΝ	21
3.1.1 Κατάθεση και Αποσφράγιση προσφορών	21
3.1.2 Αξιολόγηση προσφορών	21
3.2 ΠΡΟΣΚΛΗΣΗ ΥΠΟΒΟΛΗΣ ΔΙΚΑΙΟΛΟΓΗΤΙΚΩΝ ΠΡΟΣΩΡΙΝΟΥ ΑΝΑΔΟΧΟΥ - ΔΙΚΑΙΟΛΟΓΗΤΙΚΑ ΠΡΟΣΩΡΙΝΟΥ ΑΝΑΔΟΧΟΥ	22
3.3 ΚΑΤΑΚΥΡΩΣΗ - ΣΥΝΑΨΗ ΣΥΜΒΑΣΗΣ	23
3.4 ΕΝΣΤΑΣΕΙΣ	23
3.5 ΜΑΤΑΙΩΣΗ ΔΙΑΔΙΚΑΣΙΑΣ	24
4. ΟΡΟΙ ΕΚΤΕΛΕΣΗΣ ΤΗΣ ΣΥΜΒΑΣΗΣ	25
4.1 ΕΓΓΥΗΣΕΙΣ	25
4.2 ΣΥΜΒΑΤΙΚΟ ΠΛΑΙΣΙΟ - ΕΦΑΡΜΟΣΤΕΑ ΝΟΜΟΘΕΣΙΑ	25
4.3 ΌΡΟΙ ΕΚΤΕΛΕΣΗΣ ΤΗΣ ΣΥΜΒΑΣΗΣ	25

4.4	ΤΡΟΠΟΠΟΙΗΣΗ ΣΥΜΒΑΣΗΣ ΚΑΤΑ ΤΗ ΔΙΑΡΚΕΙΑ ΤΗΣ	26
4.5	ΔΙΚΑΙΩΜΑ ΜΟΝΟΜΕΡΟΥΣ ΛΥΣΗΣ ΤΗΣ ΣΥΜΒΑΣΗΣ	26
5.	ΕΙΔΙΚΟΙ ΟΡΟΙ ΕΚΤΕΛΕΣΗΣ ΤΗΣ ΣΥΜΒΑΣΗΣ	27
5.1	ΤΡΟΠΟΣ ΠΛΗΡΩΜΗΣ.....	27
5.2	ΚΗΡΥΞΗ ΟΙΚΟΝΟΜΙΚΟΥ ΦΟΡΕΑ ΕΚΠΤΩΤΟΥ - ΚΥΡΩΣΕΙΣ.....	27
5.3	ΔΙΟΙΚΗΤΙΚΕΣ ΠΡΟΣΦΥΓΕΣ ΚΑΤΑ ΤΗ ΔΙΑΔΙΚΑΣΙΑ ΕΚΤΕΛΕΣΗΣ ΤΩΝ ΣΥΜΒΑΣΕΩΝ.....	28
6.	ΕΙΔΙΚΟΙ ΟΡΟΙ ΕΚΤΕΛΕΣΗΣ	30
6.1	ΧΡΟΝΟΣ ΠΑΡΑΔΟΣΗΣ ΥΛΙΚΩΝ	30
6.2	ΠΑΡΑΛΑΒΗ ΥΛΙΚΩΝ- ΧΡΟΝΟΣ ΚΑΙ ΤΡΟΠΟΣ ΠΑΡΑΛΑΒΗΣ ΥΛΙΚΩΝ.....	ERROR! BOOKMARK NOT DEFINED.
6.3	ΑΠΟΡΡΙΨΗ ΣΥΜΒΑΤΙΚΩΝ ΥΛΙΚΩΝ – ΑΝΤΙΚΑΤΑΣΤΑΣΗ	31
ΠΑΡΑΡΤΗΜΑΤΑ		
	ΠΑΡΑΡΤΗΜΑ Ι – ΑΝΑΛΥΤΙΚΗ ΠΕΡΙΓΡΑΦΗ ΦΥΣΙΚΟΥ ΚΑΙ ΟΙΚΟΝΟΜΙΚΟΥ ΑΝΤΙΚΕΙΜΕΝΟΥ ΤΗΣ ΣΥΜΒΑΣΗΣ	33
	ΠΑΡΑΡΤΗΜΑ ΙΙ ΤΕΧΝΙΚΗ ΠΕΡΙΓΡΑΦΗ	ERROR! BOOKMARK NOT DEFINED.
	ΠΑΡΑΡΤΗΜΑ ΙΙΙ ΣΥΜΒΑΣΗ	44
	ΠΑΡΑΡΤΗΜΑ ΙV –ΤΕΥΔ.....	70

1. ΑΝΑΘΕΤΟΥΣΑ ΑΡΧΗ ΚΑΙ ΑΝΤΙΚΕΙΜΕΝΟ ΣΥΜΒΑΣΗΣ

1.1 Στοιχεία Αναθέτουσας Αρχής

Επωνυμία	ΕΛΛΗΝΙΚΟ ΙΝΣΤΙΤΟΥΤΟ ΠΑΣΤΕΡ
Ταχυδρομική διεύθυνση	ΒΑΣ. ΣΟΦΙΑΣ 127
Πόλη	ΑΘΗΝΑ
Ταχυδρομικός Κωδικός	115 21
Τηλέφωνο	214 64 78 868
Ηλεκτρονικό Ταχυδρομείο	Email: achousakou@pasteur.gr
Αρμόδιος για πληροφορίες	ΧΟΥΣΑΚΟΥ ΑΛΕΞΑΝΔΡΑ Βασ. Σοφίας 127, 11521 Αθήνα Τηλ.: 210 6478868 Email: achousakou@pasteur.gr
Γενική Διεύθυνση στο διαδίκτυο (URL)	www.pasteur.gr

Είδος Αναθέτουσας Αρχής

Η Αναθέτουσα Αρχή είναι ανεξάρτητο Ερευνητικό Ινστιτούτο, μη κεντρική αναθέτουσα αρχή και ανήκει στους φορείς της Γενικής Κυβέρνησης (Υποτομέας Κεντρικής Κυβέρνησης).

Κύρια δραστηριότητα Α.Α.

Η κύρια δραστηριότητα της Αναθέτουσας Αρχής είναι η παροχή υπηρεσιών στην Έρευνα και η πειραματική Ανάπτυξη στις Ιατρικές Επιστήμες.

Στοιχεία Επικοινωνίας

α) Τα έγγραφα της σύμβασης είναι διαθέσιμα για ελεύθερη, πλήρη, άμεση & δωρεάν ηλεκτρονική πρόσβαση στη διεύθυνση (URL): www.pasteur.gr

β) Οι προσφορές πρέπει να υποβάλλονται στη διεύθυνση: Βασ. Σοφίας 127, 11521 Αθήνα, Κτίριο 3 Διοίκηση –Γραμματεία και να λαμβάνουν αριθμό πρωτοκόλλου

γ) Περαιτέρω πληροφορίες είναι διαθέσιμες από τον ανωτέρω αρμόδιο για πληροφορίες: στην προαναφερθείσα διεύθυνση και στα τηλέφωνα: 210 64 78 868 -210 64 78 846

1.2 Στοιχεία Διαδικασίας-Χρηματοδότηση

Είδος διαδικασίας

Ο διαγωνισμός θα διεξαχθεί με τη διαδικασία συνοπτικού διαγωνισμού του άρθρου 117 του ν. 4412/16 και υπό τις προϋποθέσεις του νόμου αυτού και τους ειδικότερους όρους παρούσας.

Χρηματοδότηση της σύμβασης

Η δαπάνη για την εν λόγω σύμβαση βαρύνει την σχετική πίστωση του τακτικού προϋπολογισμού του οικονομικού έτους 2021 του Ε.Ι.Π.

1.3 Συνοπτική Περιγραφή φυσικού και οικονομικού αντικειμένου της σύμβασης

Το αντικείμενο της σύμβασης αφορά Οικοδομικές και Η/Μ εργασίες που θα πραγματοποιηθούν στους κάτωθι χώρους :

1. στο Υπόγειο και Ισόγειο του εργαστηρίου Ανοσολογίας, στο κτήριο Κ3
2. στον Β' όροφο του εργαστηρίου Κυτταρικής και Μοριακής Νευροβιολογίας και Ανοσολογίας του κτηρίου Κ6
3. στον Γ' όροφο του εργαστηρίου Κυτταρικής και Μοριακής Νευροβιολογίας του κτηρίου Κ6

Οι υπηρεσίες κατατάσσονται στον κωδικό του Κοινού Λεξιλογίου δημοσίων συμβάσεων

CPV: 50000000-5 «Υπηρεσίες επισκευής και συντήρησης»

Προσφορές υποβάλλονται για **το σύνολο των εργασιών.**

Η συνολική εκτιμώμενη αξία της σύμβασης ανέρχεται στο ποσό **τριάντα εννέα χιλιάδων ευρώ και τετρακοσίων είκοσι ευρώ (39.420,00 €) πλέον ΦΠΑ.**

Η διάρκεια της σύμβασης ορίζεται σε 2 (δύο) μήνες.

Η σύμβαση θα ανατεθεί με το κριτήριο της πλέον συμφέρουσας από οικονομική άποψη προσφοράς, αποκλειστικά βάσει τιμής.

Επισημαίνεται ότι, για την υποβολή προσφοράς οι υποψήφιοι απαιτείται να επισκεφθούν τους χώρους του Ελληνικού Ινστιούτου, μετά από ραντεβού με την Τεχνική Στήριξη του Ε.Ι.Π , στα τηλέφωνα 210 6478 846 και 210 64 78 845 προκειμένου να λάβουν γνώση, ενδεικτικά, των κτιριακών εγκαταστάσεων και των τοπικών συνθηκών. Για το λόγο αυτό οι συμμετέχοντες οφείλουν στον φάκελο της τεχνικής τους προσφοράς, να προσκομίσουν δήλωση (παραλαμβάνεται από το Τμήμα Τεχνικής Στήριξης του Ε.Ι.Π.), στην οποία θα βεβαιώνεται ότι έλαβαν πλήρη γνώση των εγκαταστάσεων και των τοπικών συνθηκών.

Αναλυτική περιγραφή του φυσικού και οικονομικού αντικειμένου της σύμβασης δίδεται στο ΠΑΡΑΡΤΗΜΑ Ι της παρούσας διακήρυξης.

1.4 Θεσμικό πλαίσιο

Η ανάθεση και εκτέλεση της σύμβασης διέπεται από την κείμενη νομοθεσία και τις κατ' εξουσιοδότηση αυτής εκδοθείσες κανονιστικές πράξεις, όπως ισχύουν και ιδίως:

- του ν. 4412/2016 (Α' 147) "Δημόσιες Συμβάσεις Έργων, Προμηθειών και Υπηρεσιών" (προσαρμογή στις Οδηγίες 2014/24/ ΕΕ και 2014/25/ΕΕ)
- του ν. 4314/2014 (Α' 265): "Α) Για τη διαχείριση, τον έλεγχο και την εφαρμογή αναπτυξιακών παρεμβάσεων για την προγραμματική περίοδο 2014–2020, Β) Ενσωμάτωση της Οδηγίας 2012/17 του Ευρωπαϊκού Κοινοβουλίου και του Συμβουλίου της 13ης Ιουνίου 2012 (ΕΕ L 156/16.6.2012) στο ελληνικό δίκαιο, τροποποίηση του ν. 3419/2005 (Α' 297) και άλλες διατάξεις" και του ν. 3614/2007 (Α' 267) «Διαχείριση, έλεγχος και εφαρμογή αναπτυξιακών παρεμβάσεων για την προγραμματική περίοδο 2007 -2013»,
- του ν. 4270/2014 (Α' 143) «Αρχές δημοσιονομικής διαχείρισης και εποπτείας (ενσωμάτωση της Οδηγίας 2011/85/ΕΕ) – δημόσιο λογιστικό και άλλες διατάξεις»,

- του ν. 4250/2014 (Α' 74) «Διοικητικές Απλουστεύσεις - Καταργήσεις, Συγχωνεύσεις Νομικών Προσώπων και Υπηρεσιών του Δημοσίου Τομέα-Τροποποίηση Διατάξεων του π.δ. 318/1992 (Α'161) και λοιπές ρυθμίσεις» και ειδικότερα τις διατάξεις του άρθρου 1,
- της παρ. Ζ του Ν. 4152/2013 (Α' 107) «Προσαρμογή της ελληνικής νομοθεσίας στην Οδηγία 2011/7 της 16.2.2011 για την καταπολέμηση των καθυστερήσεων πληρωμών στις εμπορικές συναλλαγές»,
- του ν. 4013/2011 (Α' 204) «Σύσταση ενιαίας Ανεξάρτητης Αρχής Δημοσίων Συμβάσεων και Κεντρικού Ηλεκτρονικού Μητρώου Δημοσίων Συμβάσεων...»,
- του ν. 3861/2010 (Α' 112) *Ενίσχυση της διαφάνειας με την υποχρεωτική ανάρτηση νόμων και πράξεων των κυβερνητικών, διοικητικών και αυτοδιοικητικών οργάνων στο διαδίκτυο "Πρόγραμμα Διαύγεια" και άλλες διατάξεις*,
- του ν. 2859/2000 (Α' 248) «Κύρωση Κώδικα Φόρου Προστιθέμενης Αξίας»,
- του ν.2690/1999 (Α' 45) «Κύρωση του Κώδικα Διοικητικής Διαδικασίας και άλλες διατάξεις» και ιδίως των άρθρων 7 και 13 έως 15,
- του π.δ 28/2015 (Α' 34) «Κωδικοποίηση διατάξεων για την πρόσβαση σε δημόσια έγγραφα και στοιχεία»,
- του π.δ. 80/2016 (Α'145) «Ανάληψη υποχρεώσεων από τους Διατάκτες»
- της με αρ. 57654/2017 Υπουργικής Απόφασης (Β' 1781) «Ρύθμιση ειδικότερων θεμάτων λειτουργίας και διαχείρισης του Κεντρικού Ηλεκτρονικού Μητρώου Δημοσίων Συμβάσεων (ΚΗΜΔΗΣ) του Υπουργείου Οικονομίας και Ανάπτυξης.»
- Την απόφαση του Διοικητικού Συμβουλίου της Αναθέτουσας Αρχής με Α.Π 1175/27-01-2021 για την Διενέργεια Συνοπτικού Διαγωνισμού.
- Την απόφαση ανάληψης υποχρέωσης με Α.Π. 2381/25-02-2021 (ΑΔΑ:69ΣΙ46ΨΧ6Τ-6ΛΑ).
- των σε εκτέλεση των ανωτέρω νόμων εκδοθεισών κανονιστικών πράξεων, των λοιπών διατάξεων που αναφέρονται ρητά ή απορρέουν από τα οριζόμενα στα συμβατικά τεύχη της παρούσας, καθώς και του συνόλου των διατάξεων του ασφαλιστικού, εργατικού, κοινωνικού, περιβαλλοντικού και φορολογικού δικαίου που διέπει την ανάθεση και εκτέλεση της παρούσας σύμβασης, έστω και αν δεν αναφέρονται ρητά παραπάνω.

1.5 Προθεσμία παραλαβής προσφορών και διενέργεια διαγωνισμού

Η καταληκτική ημερομηνία παραλαβής των προσφορών είναι η Δευτέρα 22/03/2021 και ώρα 14.00 μ.μ.

Οι προσφορές μπορούν να υποβληθούν και με courier ή ταχυδρομείο, αλλά πρέπει να έχουν φτάσει στο πρωτόκολλο της υπηρεσίας έως την ανωτέρω ημέρα και ώρα.

Η αποσφράγιση των προσφορών θα γίνει την Τρίτη 23/03/2021 και ώρα 11.00 π.μ.

1.6 Δημοσιότητα

Η προκήρυξη και το πλήρες κείμενο της παρούσας Διακήρυξης καταχωρήθηκε στο Κεντρικό Ηλεκτρονικό Μητρώο Δημοσίων Συμβάσεων (ΚΗΜΔΗΣ).

Η προκήρυξη (περίληψη της παρούσας Διακήρυξης) όπως προβλέπεται στην περίπτωση 16 της παραγράφου 4 του άρθρου 2 του Ν. 3861/2010, αναρτήθηκε στο διαδίκτυο, στον ιστότοπο <http://et.diavgeia.gov.gr/> (ΠΡΟΓΡΑΜΜΑ ΔΙΑΥΓΕΙΑ)

Η Διακήρυξη καταχωρήθηκε στο διαδίκτυο, στην ιστοσελίδα της αναθέτουσας αρχής, στη διεύθυνση (URL): www.pasteur.gr στην διαδρομή : Πρόσφατα νέα ► προκηρύξεις -προσκλήσεις

1.7 Αρχές εφαρμοζόμενες στη διαδικασία σύναψης

Οι οικονομικοί φορείς δεσμεύονται ότι:

α) τηρούν και θα εξακολουθήσουν να τηρούν κατά την εκτέλεση της σύμβασης, εφόσον επιλεγούν, τις υποχρεώσεις τους που απορρέουν από τις διατάξεις της περιβαλλοντικής, κοινωνικοασφαλιστικής και εργατικής νομοθεσίας, που έχουν θεσπιστεί με το δίκαιο της Ένωσης, το εθνικό δίκαιο, συλλογικές συμβάσεις ή διεθνείς διατάξεις περιβαλλοντικού, κοινωνικού και εργατικού δικαίου, οι οποίες απαριθμούνται στο Παράρτημα Χ του Προσαρτήματος Α του ν. 4412/2016. Η τήρηση των εν λόγω υποχρεώσεων ελέγχεται και βεβαιώνεται από τα όργανα που επιβλέπουν την εκτέλεση των δημοσίων συμβάσεων και τις αρμόδιες δημόσιες αρχές και υπηρεσίες που ενεργούν εντός των ορίων της ευθύνης και της αρμοδιότητάς τους

β) δεν θα ενεργήσουν αθέμιτα, παράνομα ή καταχρηστικά καθ' όλη τη διάρκεια της διαδικασίας ανάθεσης, αλλά και κατά το στάδιο εκτέλεσης της σύμβασης, εφόσον επιλεγούν

γ) λαμβάνουν τα κατάλληλα μέτρα για να διαφυλάξουν την εμπιστευτικότητα των πληροφοριών που έχουν χαρακτηρισθεί ως τέτοιες.

2. ΓΕΝΙΚΟΙ ΚΑΙ ΕΙΔΙΚΟΙ ΟΡΟΙ ΣΥΜΜΕΤΟΧΗΣ

2.1 Γενικές Πληροφορίες

2.1.1 Έγγραφα της σύμβασης

Τα έγγραφα της παρούσας διαδικασίας σύναψης είναι τα ακόλουθα:

- η παρούσα Διακήρυξη με τα Παραρτήματα που αποτελούν αναπόσπαστο μέρος αυτής
- το Τυποποιημένο Έντυπο Υπεύθυνης Δήλωσης [ΤΕΥΔ]

2.1.2 Επικοινωνία - Πρόσβαση στα έγγραφα της Σύμβασης

Τα τεύχη είναι διαθέσιμα ηλεκτρονικά στις ανωτέρω διευθύνσεις (βλ. παρ. 1.6.).

Για τυχόν έντυπη παραλαβή των τευχών ή μέρους αυτών οι ενδιαφερόμενοι απευθύνονται στα γραφεία της αναθέτουσας αρχής κατά τις εργάσιμες ημέρες και τις ώρες 9.00 π.μ -14.00 μ.μ

Οι ενδιαφερόμενοι μπορούν να παραλάβουν τα παραπάνω στοιχεία και ταχυδρομικά, εφόσον τα ζητήσουν έγκαιρα και εμβάσουν, κατόπιν συνεννόησης με την αναθέτουσα αρχή, τη δαπάνη της ταχυδρομικής αποστολής τους. Η αναθέτουσα αρχή αποστέλλει τα ζητηθέντα στοιχεία μέσω των Ελληνικών Ταχυδρομείων ή ιδιωτικών εταιρειών μεταφοράς αλληλογραφίας και χωρίς να φέρει ευθύνη για την έγκαιρη άφιξη τους στον ενδιαφερόμενο.

2.1.3 Παροχή Διευκρινίσεων

Τα σχετικά αιτήματα παροχής διευκρινίσεων υποβάλλονται εγγράφως, το αργότερο (6) ημέρες πριν την καταληκτική ημερομηνία υποβολής προσφορών και απαντώνται εγγράφως. Αιτήματα παροχής διευκρινίσεων που υποβάλλονται με άλλο τρόπο δεν εξετάζονται.

Η αναθέτουσα αρχή μπορεί να παρατείνει την προθεσμία παραλαβής των προσφορών, ούτως ώστε όλοι οι ενδιαφερόμενοι οικονομικοί φορείς να μπορούν να λάβουν γνώση όλων των αναγκαίων πληροφοριών για την κατάρτιση των προσφορών στις ακόλουθες περιπτώσεις:

α) όταν, για οποιονδήποτε λόγο, πρόσθετες πληροφορίες, αν και ζητήθηκαν από τον οικονομικό φορέα έγκαιρα, δεν έχουν παρασχεθεί το αργότερο τέσσερις (4) ημέρες πριν από την προθεσμία που ορίζεται για την παραλαβή των προσφορών,

β) όταν τα έγγραφα της σύμβασης υφίστανται σημαντικές αλλαγές.

Η διάρκεια της παράτασης θα είναι ανάλογη με τη σπουδαιότητα των πληροφοριών ή των αλλαγών.

Όταν οι πρόσθετες πληροφορίες δεν έχουν ζητηθεί έγκαιρα ή δεν έχουν σημασία για την προετοιμασία κατάλληλων προσφορών, δεν απαιτείται παράταση των προθεσμιών.

2.1.4 Γλώσσα

Τα έγγραφα της σύμβασης έχουν συνταχθεί στην ελληνική γλώσσα

Τυχόν ενστάσεις υποβάλλονται στην ελληνική γλώσσα.

Οι προσφορές και τα περιλαμβανόμενα σε αυτές στοιχεία συντάσσονται στην ελληνική γλώσσα ή συνοδεύονται από επίσημη μετάφρασή τους στην ελληνική γλώσσα.

Τα αποδεικτικά έγγραφα συντάσσονται στην ελληνική γλώσσα ή συνοδεύονται από επίσημη μετάφρασή τους στην ελληνική γλώσσα. Στα αλλοδαπά δημόσια έγγραφα και δικαιολογητικά εφαρμόζεται η Συνθήκη της Χάγης της 5.10.1961, που κυρώθηκε με το ν. 1497/1984 (Α' 188).

Ενημερωτικά και τεχνικά φυλλάδια και άλλα έντυπα -εταιρικά ή μη- με ειδικό τεχνικό περιεχόμενο μπορούν να υποβάλλονται στην αγγλική γλώσσα, χωρίς να συνοδεύονται από μετάφραση στην ελληνική.

Κάθε μορφής επικοινωνία με την αναθέτουσα αρχή, καθώς και μεταξύ αυτής και του αναδόχου, θα γίνονται υποχρεωτικά στην ελληνική γλώσσα.

2.1.5 Εγγυήσεις

Οι εγγυητικές επιστολές εκδίδονται από πιστωτικά ιδρύματα ή χρηματοδοτικά ιδρύματα ή ασφαλιστικές επιχειρήσεις κατά την έννοια των περιπτώσεων β' και γ' της παρ. 1 του άρθρου 14 του ν. 4364/ 2016 (Α' 13)¹, που λειτουργούν νόμιμα στα κράτη - μέλη της Ένωσης ή του Ευρωπαϊκού Οικονομικού Χώρου ή στα κράτη-μέλη της ΣΔΣ και έχουν, σύμφωνα με τις ισχύουσες διατάξεις, το δικαίωμα αυτό. Μπορούν, επίσης, να εκδίδονται από το Τ.Μ.Ε.Δ.Ε. ή να παρέχονται με γραμμάτιο του Ταμείου Παρακαταθηκών και Δανείων με παρακατάθεση σε αυτό του αντίστοιχου χρηματικού ποσού. Αν συσταθεί παρακαταθήκη με γραμμάτιο παρακατάθεσης χρεογράφων στο Ταμείο Παρακαταθηκών και Δανείων, τα τοκομερίδια ή μερίσματα που λήγουν κατά τη διάρκεια της εγγύησης επιστρέφονται μετά τη λήξη τους στον υπέρ ου η εγγύηση οικονομικό φορέα.

Οι εγγυητικές επιστολές εκδίδονται κατ' επιλογή των οικονομικών φορέων από έναν ή περισσότερους εκδότες της παραπάνω παραγράφου.

Οι εγγυήσεις αυτές περιλαμβάνουν κατ' ελάχιστον τα ακόλουθα στοιχεία: α) την ημερομηνία έκδοσης, β) τον εκδότη, γ) την αναθέτουσα αρχή προς την οποία απευθύνονται, δ) τον αριθμό της εγγύησης, ε) το ποσό που καλύπτει η εγγύηση, στ) την πλήρη επωνυμία, τον Α.Φ.Μ. και τη διεύθυνση του οικονομικού φορέα υπέρ του οποίου εκδίδεται η εγγύηση (στην περίπτωση ένωσης αναγράφονται όλα τα παραπάνω για κάθε μέλος της ένωσης), ζ) τους όρους ότι: αα) η εγγύηση παρέχεται ανέκκλητα και ανεπιφύλακτα, ο δε εκδότης παραιτείται του δικαιώματος της διαιρέσεως και της διζήσεως, και ββ) ότι σε περίπτωση κατάρτησης αυτής, το ποσό της κατάρτησης υπόκειται στο εκάστοτε ισχύον τέλος χαρτοσήμου, η) τα στοιχεία της σχετικής διακήρυξης και την ημερομηνία διενέργειας του διαγωνισμού, θ) την ημερομηνία λήξης ή τον χρόνο ισχύος της εγγύησης, ι) την ανάληψη υποχρέωσης από τον εκδότη της εγγύησης να καταβάλει το ποσό της εγγύησης ολικά ή μερικά εντός πέντε (5) ημερών μετά από απλή έγγραφη ειδοποίηση εκείνου προς τον οποίο απευθύνεται και ια) στην περίπτωση των εγγυήσεων καλής εκτέλεσης και προκαταβολής, τον αριθμό και τον τίτλο της σχετικής σύμβασης.

Η αναθέτουσα αρχή επικοινωνεί με τους εκδότες των εγγυητικών επιστολών προκειμένου να διαπιστώσει την εγκυρότητά τους.

2.2 Δικαίωμα Συμμετοχής - Κριτήρια Ποιοτικής Επιλογής

2.2.1 Δικαίωμα συμμετοχής

1. Δικαίωμα συμμετοχής στη διαδικασία σύναψης της παρούσας σύμβασης έχουν φυσικά ή νομικά πρόσωπα και, σε περίπτωση ενώσεων οικονομικών φορέων, τα μέλη αυτών, που είναι εγκατεστημένα σε:

α) κράτος-μέλος της Ένωσης,

β) κράτος-μέλος του Ευρωπαϊκού Οικονομικού Χώρου (Ε.Ο.Χ.),

γ) τρίτες χώρες που έχουν υπογράψει και κυρώσει τη ΣΔΣ, στο βαθμό που η υπό ανάθεση δημόσια σύμβαση καλύπτεται από τα Παραρτήματα 1, 2, 4 και 5 και τις γενικές σημειώσεις του σχετικού με την Ένωση Προσαρτήματος Ι της ως άνω Συμφωνίας, καθώς και

δ) σε τρίτες χώρες που δεν εμπίπτουν στην περίπτωση γ' της παρούσας παραγράφου και έχουν συνάψει διμερείς ή πολυμερείς συμφωνίες με την Ένωση σε θέματα διαδικασιών ανάθεσης δημοσίων συμβάσεων.

2. Οι ενώσεις οικονομικών φορέων, συμπεριλαμβανομένων και των προσωρινών συμπράξεων, δεν απαιτείται να περιβληθούν συγκεκριμένη νομική μορφή για την υποβολή προσφοράς.

¹ Πρβλ. άρθρο 120 Ν.4512/2018 (ΦΕΚ Α' 5/17.1.2017), καθώς και άρθρο 15 παρ.1 Ν.4541/2018 (ΦΕΚ Α' 93/31.5.2018),

3. Στις περιπτώσεις υποβολής προσφοράς από ένωση οικονομικών φορέων, όλα τα μέλη της ευθύνονται έναντι της αναθέτουσας αρχής αλληλέγγυα και εις ολόκληρον.

2.2.2 Λόγοι αποκλεισμού

Αποκλείεται από τη συμμετοχή στην παρούσα διαδικασία σύναψης σύμβασης (διαγωνισμό) προσφέρων οικονομικός φορέας, εφόσον συντρέχει στο πρόσωπό του (εάν πρόκειται για μεμονωμένο φυσικό ή νομικό πρόσωπο) ή σε ένα από τα μέλη του (εάν πρόκειται για ένωση οικονομικών φορέων) ένας ή περισσότεροι από τους ακόλουθους λόγους:

2.2.2.1. Όταν υπάρχει σε βάρος του τελεσίδικη καταδικαστική απόφαση για έναν από τους ακόλουθους λόγους:

α) συμμετοχή σε εγκληματική οργάνωση, όπως αυτή ορίζεται στο άρθρο 2 της απόφασης-πλαίσιο 2008/841/ΔΕΥ του Συμβουλίου της 24ης Οκτωβρίου 2008, για την καταπολέμηση του οργανωμένου εγκλήματος (ΕΕ L 300 της 11.11.2008 σ.42),

β) δωροδοκία, όπως ορίζεται στο άρθρο 3 της σύμβασης περί της καταπολέμησης της διαφθοράς στην οποία ενέχονται υπάλληλοι των Ευρωπαϊκών Κοινοτήτων ή των κρατών-μελών της Ένωσης (ΕΕ C 195 της 25.6.1997, σ. 1) και στην παράγραφο 1 του άρθρου 2 της απόφασης-πλαίσιο 2003/568/ΔΕΥ του Συμβουλίου της 22ας Ιουλίου 2003, για την καταπολέμηση της δωροδοκίας στον ιδιωτικό τομέα (ΕΕ L 192 της 31.7.2003, σ. 54), καθώς και όπως ορίζεται στην κείμενη νομοθεσία ή στο εθνικό δίκαιο του οικονομικού φορέα,

γ) απάτη, κατά την έννοια του άρθρου 1 της σύμβασης σχετικά με την προστασία των οικονομικών συμφερόντων των Ευρωπαϊκών Κοινοτήτων (ΕΕ C 316 της 27.11.1995, σ. 48), η οποία κυρώθηκε με το ν. 2803/2000 (Α' 48),

δ) τρομοκρατικά εγκλήματα ή εγκλήματα συνδεόμενα με τρομοκρατικές δραστηριότητες, όπως ορίζονται, αντιστοίχως, στα άρθρα 1 και 3 της απόφασης-πλαίσιο 2002/475/ΔΕΥ του Συμβουλίου της 13ης Ιουνίου 2002, για την καταπολέμηση της τρομοκρατίας (ΕΕ L 164 της 22.6.2002, σ. 3) ή ηθική αυτουργία ή συνέργεια ή απόπειρα διάπραξης εγκλήματος, όπως ορίζονται στο άρθρο 4 αυτής,

ε) νομιμοποίηση εσόδων από παράνομες δραστηριότητες ή χρηματοδότηση της τρομοκρατίας, όπως αυτές ορίζονται στο άρθρο 1 της Οδηγίας 2005/60/ΕΚ του Ευρωπαϊκού Κοινοβουλίου και του Συμβουλίου της 26ης Οκτωβρίου 2005, σχετικά με την πρόληψη της χρησιμοποίησης του χρηματοπιστωτικού συστήματος για τη νομιμοποίηση εσόδων από παράνομες δραστηριότητες και τη χρηματοδότηση της τρομοκρατίας (ΕΕ L 309 της 25.11.2005, σ. 15), η οποία ενσωματώθηκε στην εθνική νομοθεσία με το ν. 3691/2008 (Α' 166),

στ) παιδική εργασία και άλλες μορφές εμπορίας ανθρώπων, όπως ορίζονται στο άρθρο 2 της Οδηγίας 2011/36/ΕΕ του Ευρωπαϊκού Κοινοβουλίου και του Συμβουλίου της 5ης Απριλίου 2011, για την πρόληψη και την καταπολέμηση της εμπορίας ανθρώπων και για την προστασία των θυμάτων της, καθώς και για την αντικατάσταση της απόφασης-πλαίσιο 2002/629/ΔΕΥ του Συμβουλίου (ΕΕ L 101 της 15.4.2011, σ. 1), η οποία ενσωματώθηκε στην εθνική νομοθεσία με το ν. 4198/2013 (Α' 215).

Ο οικονομικός φορέας αποκλείεται, επίσης, όταν το πρόσωπο εις βάρος του οποίου εκδόθηκε αμετάκλητη καταδικαστική απόφαση είναι μέλος του διοικητικού, διευθυντικού ή εποπτικού οργάνου του ή έχει εξουσία εκπροσώπησης, λήψης αποφάσεων ή ελέγχου σε αυτό.

Στις περιπτώσεις εταιρειών περιορισμένης ευθύνης (Ε.Π.Ε.) και προσωπικών εταιρειών (Ο.Ε. και Ε.Ε.) και ΙΚΕ ιδιωτικών κεφαλαιουχικών εταιρειών, η υποχρέωση του προηγούμενου εδαφίου αφορά κατ' ελάχιστον στους διαχειριστές.

Στις περιπτώσεις ανωνύμων εταιρειών (Α.Ε.), η υποχρέωση του προηγούμενου εδαφίου αφορά κατ' ελάχιστον τον Διευθύνοντα Σύμβουλο, καθώς και όλα τα μέλη του Διοικητικού Συμβουλίου.

Στις περιπτώσεις Συνεταιρισμών, η υποχρέωση του προηγούμενου εδαφίου αφορά στα μέλη του Διοικητικού Συμβουλίου

Σε όλες τις υπόλοιπες περιπτώσεις νομικών προσώπων, η υποχρέωση των προηγούμενων εδαφίων αφορά στους νόμιμους εκπροσώπους τους.

Εάν στις ως άνω περιπτώσεις (α) έως (στ) η περίοδος αποκλεισμού δεν έχει καθοριστεί με αμετάκλητη απόφαση αυτή ανέρχεται σε πέντε(5) έτη από την ημερομηνία της καταδίκης με αμετάκλητη απόφαση.

2.2.2.2. Στις ακόλουθες περιπτώσεις :

« Αποκλείεται από τη συμμετοχή σε διαδικασία σύναψης σύμβασης οποιοσδήποτε οικονομικός φορέας, εάν η αναθέτουσα αρχή: α) γνωρίζει ότι ο εν λόγω οικονομικός φορέας έχει αθετήσει τις υποχρεώσεις του όσον αφορά στην καταβολή φόρων ή εισφορών κοινωνικής ασφάλισης και αυτό έχει διαπιστωθεί από δικαστική ή διοικητική απόφαση με τελεσίδικη και δεσμευτική ισχύ, σύμφωνα με διατάξεις της χώρας όπου είναι εγκατεστημένος ή την εθνική νομοθεσία, β) μπορεί να αποδείξει με τα κατάλληλα μέσα ότι ο οικονομικός φορέας έχει αθετήσει τις υποχρεώσεις του όσον αφορά την καταβολή φόρων ή εισφορών κοινωνικής ασφάλισης, γ) γνωρίζει ή μπορεί να αποδείξει με τα κατάλληλα μέσα ότι έχουν επιβληθεί σε βάρος του οικονομικού φορέα, μέσα σε χρονικό διάστημα δύο (2) ετών πριν από την ημερομηνία λήξης της προθεσμίας υποβολής προσφοράς ή αίτησης συμμετοχής: αα) τρεις (3) πράξεις επιβολής προστίμου από τα αρμόδια ελεγκτικά όργανα του Σώματος Επιθεώρησης Εργασίας για παραβάσεις της εργατικής νομοθεσίας που χαρακτηρίζονται, σύμφωνα με την υπουργική απόφαση 2063/Δ1632/2011 (Β' 266), όπως εκάστοτε ισχύει, ως «υψηλής» ή «πολύ υψηλής» σοβαρότητας, οι οποίες προκύπτουν αθροιστικά από τρεις (3) διενεργηθέντες ελέγχους, ή ββ) δύο (2) πράξεις επιβολής προστίμου από τα αρμόδια ελεγκτικά όργανα του Σώματος Επιθεώρησης Εργασίας για παραβάσεις της εργατικής νομοθεσίας που αφορούν την αδήλωτη εργασία, οι οποίες προκύπτουν αθροιστικά από δύο (2) διενεργηθέντες ελέγχους. Οι υπό αα' και ββ' κυρώσεις πρέπει να έχουν αποκτήσει τελεσίδικη και δεσμευτική ισχύ. Ο λόγος αποκλεισμού δεν εφαρμόζεται όταν η εκτιμώμενη αξία της σύμβασης, χωρίς ΦΠΑ, είναι ίση ή κατώτερη από το ποσό των είκοσι χιλιάδων (20.000) ευρώ.». 2. Στο άρθρο 73 του ν. 4412/2016 προστίθεται παρ. 2Α, ως εξής:

«2Α. Αν ο οικονομικός φορέας της παρ. 2 είναι Έλληνας πολίτης ή έχει την εγκατάστασή του στην Ελλάδα, οι υποχρεώσεις του που αφορούν τις εισφορές κοινωνικής ασφάλισης καλύπτουν τόσο την κύρια όσο και την επικουρική ασφάλιση. Οι υποχρεώσεις των περ. α' και β' της παρ. 2 δεν θεωρείται ότι έχουν αθετηθεί εφόσον δεν έχουν καταστεί ληξιπρόθεσμες ή εφόσον αυτές έχουν υπαχθεί σε δεσμευτικό διακανονισμό που τηρείται. Στην περίπτωση αυτή, ο οικονομικός φορέας δεν υποχρεούται να απαντήσει καταφατικά στο σχετικό ερώτημα του Ευρωπαϊκού Ενιαίου Εγγράφου Σύμβασης (ΕΕΕΣ), του άρθρου 79, ή άλλου αντίστοιχου εντύπου ή δήλωσης με το οποίο ερωτάται εάν ο οικονομικός φορέας έχει ανεκπλήρωτες υποχρεώσεις όσον αφορά την καταβολή φόρων ή εισφορών κοινωνικής ασφάλισης ή, κατά περίπτωση, εάν έχει αθετήσει τις παραπάνω υποχρεώσεις του. Οι περ. α' και β' της παρ. 2 παύουν να εφαρμόζονται όταν ο οικονομικός φορέας εκπληρώσει τις ανωτέρω υποχρεώσεις του είτε καταβάλλοντας τους φόρους ή τις εισφορές κοινωνικής ασφάλισης που οφείλει, συμπεριλαμβανομένων, κατά περίπτωση, των δεδουλευμένων τόκων ή των προστίμων είτε υπαγόμενος σε δεσμευτικό διακανονισμό για την καταβολή τους στο μέτρο που τηρεί τους όρους του δεσμευτικού διακανονισμού.».».

2.2.2.3. Κατ' εξαίρεση, επίσης, ο προσφέρων δεν αποκλείεται, όταν ο αποκλεισμός, σύμφωνα με την παράγραφο 2.2.2.2, θα ήταν σαφώς δυσανάλογος, ιδίως όταν μόνο μικρά ποσά των φόρων ή των εισφορών κοινωνικής ασφάλισης δεν έχουν καταβληθεί ή όταν ο οικονομικός φορέας ενημερώθηκε σχετικά με το ακριβές ποσό που οφείλεται λόγω αθέτησης των υποχρεώσεών του όσον αφορά στην καταβολή φόρων ή εισφορών κοινωνικής ασφάλισης σε χρόνο κατά τον οποίο δεν είχε τη δυνατότητα να λάβει μέτρα, σύμφωνα με το τελευταίο εδάφιο της παρ. 2 του άρθρου 73 ν. 4412/2016, πριν από την εκπνοή της προθεσμίας υποβολής προσφοράς.

2.2.2.4. Αποκλείεται από τη συμμετοχή στη διαδικασία σύναψης της παρούσας σύμβασης, προσφέρων οικονομικός φορέας σε οποιαδήποτε από τις ακόλουθες καταστάσεις:

(α) εάν έχει αθετήσει τις υποχρεώσεις που προβλέπονται στην παρ. 2 του άρθρου 18 του ν. 4412/2016,

(β) εάν τελεί υπό πτώχευση ή έχει υπαχθεί σε διαδικασία εξυγίανσης ή ειδικής **εκκαθάρισης** ή τελεί υπό αναγκαστική διαχείριση από εκκαθαριστή ή από το δικαστήριο ή έχει υπαχθεί σε διαδικασία πτωχευτικού συμβιβασμού ή έχει αναστείλει τις επιχειρηματικές του δραστηριότητες ή εάν βρίσκεται σε οποιαδήποτε ανάλογη κατάσταση προκύπτουσα από παρόμοια διαδικασία, προβλεπόμενη σε εθνικές διατάξεις νόμου. Η αναθέτουσα αρχή μπορεί να μην αποκλείει έναν οικονομικό φορέα ο οποίος βρίσκεται σε μία εκ των καταστάσεων που αναφέρονται στην περίπτωση αυτή, υπό την προϋπόθεση ότι αποδεικνύει ότι ο εν λόγω φορέας είναι σε θέση να εκτελέσει τη σύμβαση, λαμβάνοντας υπόψη τις ισχύουσες διατάξεις και τα μέτρα για τη συνέχιση της επιχειρηματικής του λειτουργίας,

(γ) υπάρχουν επαρκώς εύλογες ενδείξεις που οδηγούν στο συμπέρασμα ότι ο οικονομικός φορέας συνήψε συμφωνίες με άλλους οικονομικούς φορείς με στόχο τη στρέβλωση του ανταγωνισμού,

δ) εάν μία κατάσταση σύγκρουσης συμφερόντων κατά την έννοια του άρθρου 24 του ν. 4412/2016 δεν μπορεί να θεραπευθεί αποτελεσματικά με άλλα, λιγότερο παρεμβατικά, μέσα,

(ε) εάν μία κατάσταση στρέβλωσης του ανταγωνισμού από την πρότερη συμμετοχή του οικονομικού φορέα κατά την προετοιμασία της διαδικασίας σύναψης σύμβασης, κατά τα οριζόμενα στο άρθρο 48 του ν. 4412/2016, δεν μπορεί να θεραπευθεί με άλλα, λιγότερο παρεμβατικά, μέσα,

(στ) εάν έχει επιδείξει σοβαρή ή επαναλαμβανόμενη πλημμέλεια κατά την εκτέλεση ουσιώδους απαίτησης στο πλαίσιο προηγούμενης δημόσιας σύμβασης, προηγούμενης σύμβασης με αναθέτοντα φορέα ή προηγούμενης σύμβασης παραχώρησης που είχε ως αποτέλεσμα την πρόωρη καταγγελία της προηγούμενης σύμβασης, αποζημιώσεις ή άλλες παρόμοιες κυρώσεις,

(ζ) εάν έχει κριθεί ένοχος σοβαρών ψευδών δηλώσεων κατά την παροχή των πληροφοριών που απαιτούνται για την εξακρίβωση της απουσίας των λόγων αποκλεισμού ή την πλήρωση των κριτηρίων επιλογής, έχει αποκρύψει τις πληροφορίες αυτές ή δεν είναι σε θέση να προσκομίσει τα δικαιολογητικά που απαιτούνται κατ' εφαρμογή του άρθρου 2.2.9.2 της παρούσας,

(η) εάν επιχείρησε να επηρεάσει με αθέμιτο τρόπο τη διαδικασία λήψης αποφάσεων της αναθέτουσας αρχής, να αποκτήσει εμπιστευτικές πληροφορίες που ενδέχεται να του αποφέρουν αθέμιτο πλεονέκτημα στη διαδικασία σύναψης σύμβασης ή να παράσχει εξ αμελείας παραπλανητικές πληροφορίες που ενδέχεται να επηρεάσουν ουσιαδώς τις αποφάσεις που αφορούν τον αποκλεισμό, την επιλογή ή την ανάθεση,

(θ) εάν έχει διαπράξει σοβαρό επαγγελματικό παράπτωμα, το οποίο θέτει εν αμφιβόλω την ακεραιότητά του, για το οποίο του επιβλήθηκε ποινή που του στερεί το δικαίωμα συμμετοχής σε διαδικασία σύναψης σύμβασης δημοσίων έργων και καταλαμβάνει τη συγκεκριμένη διαδικασία.

Εάν στις ως άνω περιπτώσεις (α) έως (η) η περίοδος αποκλεισμού δεν έχει καθοριστεί με αμετάκλητη απόφαση, αυτή ανέρχεται σε τρία (3) έτη από την ημερομηνία του σχετικού γεγονότος.

2.2.2.5. Ο προσφέρων αποκλείεται σε οποιοδήποτε χρονικό σημείο κατά τη διάρκεια της διαδικασίας σύναψης της παρούσας σύμβασης, όταν αποδεικνύεται ότι βρίσκεται, λόγω πράξεων ή παραλείψεών του, είτε πριν είτε κατά τη διαδικασία, σε μία από τις ως άνω περιπτώσεις

2.2.2.6. Οικονομικός φορέας, στον οποίο έχει επιβληθεί, με την κοινή υπουργική απόφαση του άρθρου 74 του ν. 4412/2016, η ποινή του αποκλεισμού αποκλείεται αυτοδίκαια και από την παρούσα διαδικασία σύναψης της σύμβασης.

2.2.3 Καταλληλότητα άσκησης επαγγελματικής δραστηριότητας

Οι οικονομικοί φορείς που συμμετέχουν στη διαδικασία σύναψης της παρούσας σύμβασης απαιτείται να ασκούν δραστηριότητα συναφή με το αντικείμενο της σύμβασης. Οι οικονομικοί φορείς που είναι εγκατεστημένοι σε κράτος μέλος της Ευρωπαϊκής Ένωσης απαιτείται να είναι εγγεγραμμένοι σε ένα από τα επαγγελματικά ή εμπορικά μητρώα που τηρούνται στο κράτος εγκατάστασής τους ή να ικανοποιούν οποιαδήποτε άλλη απαίτηση ορίζεται στο Παράρτημα XI του Προσαρτήματος Α' του ν. 4412/2016.

Στην περίπτωση οικονομικών φορέων εγκατεστημένων σε κράτος μέλους του Ευρωπαϊκού Οικονομικού Χώρου (Ε.Ο.Χ) ή σε τρίτες χώρες που προσχωρήσει στη ΣΔΣ, ή σε τρίτες χώρες που δεν emπίπτουν στην προηγούμενη περίπτωση και έχουν συνάψει διμερείς ή πολυμερείς συμφωνίες με την Ένωση σε θέματα διαδικασιών ανάθεσης δημοσίων συμβάσεων, απαιτείται να είναι εγγεγραμμένοι σε αντίστοιχα επαγγελματικά ή εμπορικά μητρώα.

Οι εγκατεστημένοι στην Ελλάδα οικονομικοί φορείς απαιτείται να είναι εγγεγραμμένοι στο οικείο Επιμελητήριο.

2.2.4 Οικονομική και χρηματοοικονομική επάρκεια

Όσον αφορά την οικονομική και χρηματοοικονομική επάρκεια για την παρούσα διαδικασία σύναψης σύμβασης, οι οικονομικοί φορείς απαιτείται να διαθέτουν την τελευταία τριετία (2020, 2019, 2018) γενικό κύκλο εργασιών, κατ'ελάχιστο ίσο με το διπλάσιο προϋπολογισμό του παρόντος διαγωνισμού.

2.2.5 Τεχνική και επαγγελματική ικανότητα

Όσον αφορά στην τεχνική και επαγγελματική ικανότητα για την παρούσα διαδικασία σύναψης σύμβασης, οι οικονομικοί φορείς απαιτείται κατά τη διάρκεια της τελευταίας τριετίας (2020,2019,2018) να έχουν εκτελέσει επιτυχώς έργα αντίστοιχου αντικειμένου και οικονομικού μεγέθους ίσου με το διπλάσιο του προϋπολογισμού του παρόντος διαγωνισμού (80.000 ευρώ).

2.2.6 Κανόνες απόδειξης ποιοτικής επιλογής

2.2.7.1 Προκαταρκτική απόδειξη κατά την υποβολή προσφορών

Προς προκαταρκτική απόδειξη ότι οι προσφέροντες οικονομικοί φορείς: α) δεν βρίσκονται σε μία από τις καταστάσεις της παραγράφου 2.2.2 και β) πληρούν τα σχετικά κριτήρια επιλογής των παραγράφων 2.2.3, 2.2.4, 2.2.5 και 2.2.6 της παρούσης, προσκομίζουν κατά την υποβολή της προσφοράς τους ως δικαιολογητικό συμμετοχής, το προβλεπόμενο από το άρθρο 79 παρ. 4 του ν. 4412/2016 Τυποποιημένο Έντυπο Υπεύθυνης Δήλωσης (ΤΕΥΔ) (Β/3698/16-11-2016), σύμφωνα με το επισυναπτόμενο στην παρούσα **Παράρτημα V**, το οποίο αποτελεί ενημερωμένη υπεύθυνη δήλωση, με τις συνέπειες του ν. 1599/1986.

Το ΤΕΥΔ καταρτίζεται από τις αναθέτουσες αρχές βάσει του τυποποιημένου εντύπου του Παραρτήματος Α της Απόφασης 158/2016 της ΕΑΑΔΗΣΥ και συμπληρώνεται από τους προσφέροντες οικονομικούς φορείς σύμφωνα με τις οδηγίες της Κατευθυντήριας Οδηγίας 15/2016 (ΑΔΑ: ΩΧΟΓΟΞΤΒ-ΑΚΗ). Το ΤΕΥΔ σε επεξεργάσιμη μορφή είναι αναρτημένο στην ιστοσελίδα της ΕΑΑΔΗΣΥ (www.eaadhsy.gr) και (www.hsppa.gr).

Το ΤΕΥΔ μπορεί να υπογράφεται έως δέκα (10) ημέρες πριν την καταληκτική ημερομηνία υποβολής των προσφορών.²

Σε όλες τις περιπτώσεις, όπου περισσότερα από ένα φυσικά πρόσωπα είναι μέλη του διοικητικού, διευθυντικού ή εποπτικού οργάνου ενός οικονομικού φορέα ή έχουν εξουσία εκπροσώπησης, λήψης αποφάσεων ή ελέγχου σε αυτό, υποβάλλεται ένα Τυποποιημένο Έντυπο Υπεύθυνης Δήλωσης (ΤΕΥΔ), το οποίο υπογράφεται, το οποίο είναι δυνατό να φέρει μόνο την υπογραφή του κατά περίπτωση εκπροσώπου του οικονομικού φορέα ως προκαταρκτική απόδειξη των λόγων αποκλεισμού του άρθρου 2.2.3.1 της παρούσας για το σύνολο των φυσικών προσώπων που είναι μέλη του διοικητικού, διευθυντικού ή εποπτικού οργάνου του ή έχουν εξουσία εκπροσώπησης, λήψης αποφάσεων ή ελέγχου σε αυτόν.

Ως εκπρόσωπος του οικονομικού φορέα νοείται ο νόμιμος εκπρόσωπος αυτού, όπως προκύπτει από το ισχύον καταστατικό ή το πρακτικό εκπροσώπησής του κατά τον χρόνο υποβολής της προσφοράς ή το

² Πρβ. άρθρο 79Α παρ. 4 του ν. 4412/2016, όπως τροποποιήθηκε από το άρθρο 43 παρ. 6 του ν. 4605/2019 (52 Α')

αρμοδίως εξουσιοδοτημένο φυσικό πρόσωπο να εκπροσωπεί τον οικονομικό φορέα για διαδικασίες σύναψης συμβάσεων ή για συγκεκριμένη διαδικασία σύναψης σύμβασης.

Στην περίπτωση υποβολής προσφοράς από ένωση οικονομικών φορέων, το Τυποποιημένο Έντυπο Υπεύθυνης Δήλωσης (ΤΕΥΔ), υποβάλλεται χωριστά από κάθε μέλος της ένωσης.

2.2.7.2 Αποδεικτικά μέσα

A. Το δικαίωμα συμμετοχής των οικονομικών φορέων και οι όροι και προϋποθέσεις συμμετοχής τους, όπως ορίζονται στις παραγράφους 2.2.1 έως 2.2.6, κρίνονται κατά την υποβολή της προσφοράς, κατά την υποβολή των δικαιολογητικών της παρούσας και κατά τη σύναψη της σύμβασης στις περιπτώσεις του άρθρου 105 παρ. 3 περ. γ του ν. 4412/2016.

Οι οικονομικοί φορείς δεν υποχρεούνται να υποβάλλουν δικαιολογητικά ή άλλα αποδεικτικά στοιχεία, αν και στο μέτρο που η αναθέτουσα αρχή έχει τη δυνατότητα να λαμβάνει τα πιστοποιητικά ή τις συναφείς πληροφορίες απευθείας μέσω πρόσβασης σε εθνική βάση δεδομένων σε οποιοδήποτε κράτος - μέλος της Ένωσης, η οποία διατίθεται δωρεάν, όπως εθνικό μητρώο συμβάσεων, εικονικό φάκελο επιχείρησης, ηλεκτρονικό σύστημα αποθήκευσης εγγράφων ή σύστημα προεπιλογής. Η δήλωση για την πρόσβαση σε εθνική βάση δεδομένων εμπεριέχεται στο Τυποποιημένο Έντυπο Υπεύθυνης Δήλωσης (ΤΕΥΔ) του άρθρου 79 παρ. 4 ν. 4412/2016

Οι οικονομικοί φορείς δεν υποχρεούνται να υποβάλουν δικαιολογητικά, όταν η αναθέτουσα αρχή που έχει αναθέσει τη σύμβαση διαθέτει ήδη τα ως άνω δικαιολογητικά και αυτά εξακολουθούν να ισχύουν.

Επισημαίνεται ότι γίνονται αποδεκτές:

- **οι ένορκες βεβαιώσεις που αναφέρονται στην παρούσα Διακήρυξη, εφόσον έχουν συνταχθεί έως τρεις (3) μήνες πριν από την υποβολή τους,**
- **οι υπεύθυνες δηλώσεις, εφόσον έχουν συνταχθεί μετά την κοινοποίηση της πρόσκλησης για την υποβολή των δικαιολογητικών. Σημειώνεται ότι δεν απαιτείται θεώρηση του γνησίου της υπογραφής τους.**

B. 1. Για την απόδειξη της μη συνδρομής των λόγων αποκλεισμού της παραγράφου 2.2.2 οι προσφέροντες οικονομικοί φορείς προσκομίζουν αντίστοιχα τα παρακάτω δικαιολογητικά:

α) για την παράγραφο 2.2.2.1 απόσπασμα του σχετικού μητρώου, όπως του ποινικού μητρώου ή, ελλείψει αυτού, ισοδύναμο έγγραφο που εκδίδεται από αρμόδια δικαστική ή διοικητική αρχή του κράτους-μέλους ή της χώρας καταγωγής ή της χώρας όπου είναι εγκατεστημένος ο οικονομικός φορέας, από το οποίο προκύπτει ότι πληρούνται αυτές οι προϋποθέσεις, που να έχει εκδοθεί έως τρεις (3) μήνες πριν από την υποβολή του. Η υποχρέωση προσκόμισης του ως άνω αποσπάσματος αφορά και στα μέλη του διοικητικού, διευθυντικού ή εποπτικού οργάνου του εν λόγω οικονομικού φορέα ή στα πρόσωπα που έχουν εξουσία εκπροσώπησης, λήψης αποφάσεων ή ελέγχου σε αυτό κατά τα ειδικότερα αναφερόμενα στην ως άνω παράγραφο 2.2.2.1,

β) για τις παραγράφους 2.2.2.2 και 2.2.2. περίπτωση β' πιστοποιητικό που εκδίδεται από την αρμόδια αρχή του οικείου κράτους - μέλους ή χώρας, που να είναι εν ισχύ κατά το χρόνο υποβολής του, άλλως, στην περίπτωση που δεν αναφέρεται σε αυτό χρόνος ισχύος, που να έχει εκδοθεί έως τρεις (3) μήνες πριν από την υποβολή του

Ειδικά για τις περιπτώσεις της παραγράφου 2.2.2.2 α., πέραν του ως άνω πιστοποιητικού, υποβάλλεται υπεύθυνη δήλωση του προσφέροντος ότι δεν έχει εκδοθεί δικαστική ή διοικητική απόφαση με τελεσίδικη και δεσμευτική ισχύ για την αθέτηση των υποχρεώσεων του όσον αφορά στην καταβολή φόρων ή εισφορών κοινωνικής ασφάλισης.

Για τους οικονομικούς φορείς που είναι εγκατεστημένοι στην Ελλάδα, τα πιστοποιητικά ότι δεν τελούν υπό πτώχευση, πτωχευτικό συμβιβασμό ή υπό αναγκαστική διαχείριση ή ότι δεν έχουν υπαχθεί σε διαδικασία εξυγίανσης, εκδίδονται από το αρμόδιο Πρωτοδικείο της έδρας του οικονομικού φορέα. Το πιστοποιητικό ότι το νομικό πρόσωπο δεν έχει τεθεί υπό εκκαθάριση με δικαστική απόφαση εκδίδεται από το οικείο Πρωτοδικείο της έδρας του οικονομικού φορέα, το δε πιστοποιητικό ότι δεν έχει τεθεί υπό εκκαθάριση με απόφαση των εταίρων εκδίδεται από το Γ.Ε.Μ.Η., σύμφωνα με τις κείμενες διατάξεις, ως κάθε φορά ισχύουν. Τα φυσικά πρόσωπα (ατομικές επιχειρήσεις) δεν προσκομίζουν πιστοποιητικό περί μη θέσεως σε εκκαθάριση.

Η μη αναστολή των επιχειρηματικών δραστηριοτήτων του οικονομικού φορέα, για τους εγκατεστημένους στην Ελλάδα οικονομικούς φορείς αποδεικνύεται μέσω της ηλεκτρονικής πλατφόρμας της Ανεξάρτητης Αρχής Δημοσίων Εσόδων.

γ) Για τις περιπτώσεις του άρθρου 2.2.2.2γ της παρούσας, πιστοποιητικό από τη Διεύθυνση Προγραμματισμού και Συντονισμού της Επιθεώρησης Εργασιακών Σχέσεων, που να έχει εκδοθεί έως τρεις (3) μήνες πριν από την υποβολή του από το οποίο να προκύπτουν οι πράξεις επιβολής προστίμου που έχουν εκδοθεί σε βάρος του οικονομικού φορέα σε χρονικό διάστημα δύο (2) ετών πριν από την ημερομηνία λήξης της προθεσμίας υποβολής προσφοράς. Μέχρι να καταστεί εφικτή η έκδοση του ανωτέρω πιστοποιητικού, αυτό αντικαθίσταται από υπεύθυνη δήλωση του οικονομικού φορέα, χωρίς να απαιτείται επίσημη δήλωση του ΣΕΠΕ σχετικά με την έκδοση του πιστοποιητικού.³

Αν το κράτος-μέλος ή η εν λόγω χώρα δεν εκδίδει τέτοιου είδους έγγραφα ή πιστοποιητικά ή όπου τα έγγραφα ή τα πιστοποιητικά αυτά δεν καλύπτουν όλες τις περιπτώσεις που αναφέρονται στις παραγράφους 2.2.2.1 και 2.2.2.2 περ. α' και β', καθώς και στην περ. β' της παραγράφου 2.2.2.4, τα έγγραφα ή τα πιστοποιητικά μπορεί να αντικαθίστανται από ένορκη βεβαίωση ή, στα κράτη - μέλη ή στις χώρες όπου δεν προβλέπεται ένορκη βεβαίωση, από υπεύθυνη δήλωση του ενδιαφερομένου ενώπιον αρμόδιας δικαστικής ή διοικητικής αρχής, συμβολαιογράφου ή αρμόδιου επαγγελματικού ή εμπορικού οργανισμού του κράτους - μέλους ή της χώρας καταγωγής ή της χώρας όπου είναι εγκατεστημένος ο οικονομικός φορέας.

Οι αρμόδιες δημόσιες αρχές παρέχουν, όπου κρίνεται αναγκαίο, επίσημη δήλωση στην οποία αναφέρεται ότι δεν εκδίδονται τα έγγραφα ή τα πιστοποιητικά της παρούσας παραγράφου ή ότι τα έγγραφα αυτά δεν καλύπτουν όλες τις περιπτώσεις που αναφέρονται στις παραγράφους 2.2.2.1 και 2.2.2.2 περ. α' και β', καθώς και στην περ. β' της παραγράφου 2.2.2.4. Οι επίσημες δηλώσεις καθίστανται διαθέσιμες μέσω του επιγραμμικού αποθετηρίου πιστοποιητικών (e-Certis) του άρθρου 81 του ν. 4412/2016.

δ) Για τις λοιπές περιπτώσεις της παραγράφου 2.2.2.4, υπεύθυνη δήλωση του προσφέροντος οικονομικού φορέα ότι δεν συντρέχουν στο πρόσωπό του οι οριζόμενοι στην παράγραφο λόγοι αποκλεισμού.

B.2. Για την απόδειξη της απαίτησης του άρθρου 2.2.3. (απόδειξη καταλληλότητας για την άσκηση επαγγελματικής δραστηριότητας) προσκομίζουν πιστοποιητικό/βεβαίωση του οικείου επαγγελματικού ή εμπορικού μητρώου του κράτους εγκατάστασης. Οι οικονομικοί φορείς που είναι εγκατεστημένοι σε κράτος μέλος της Ευρωπαϊκής Ένωσης προσκομίζουν πιστοποιητικό/βεβαίωση του αντίστοιχου επαγγελματικού ή εμπορικού μητρώου του Παραρτήματος XI του Προσαρτήματος Α' του ν. 4412/2016, με το οποίο πιστοποιείται αφενός η εγγραφή τους σε αυτό και αφετέρου το ειδικό επάγγελμά τους. Στην περίπτωση που χώρα δεν τηρεί τέτοιο μητρώο, το έγγραφο ή το πιστοποιητικό μπορεί να αντικαθίσταται από ένορκη βεβαίωση ή, στα κράτη - μέλη ή στις χώρες όπου δεν προβλέπεται ένορκη βεβαίωση, από υπεύθυνη δήλωση του ενδιαφερομένου ενώπιον αρμόδιας δικαστικής ή διοικητικής αρχής, συμβολαιογράφου ή αρμόδιου επαγγελματικού ή εμπορικού οργανισμού της χώρας καταγωγής ή της χώρας όπου είναι εγκατεστημένος ο οικονομικός φορέας ότι δεν τηρείται τέτοιο μητρώο και ότι ασκεί τη δραστηριότητα που απαιτείται για την εκτέλεση του αντικειμένου της υπό ανάθεση σύμβασης.

³ Πρβ. άρθρο 376 παρ. 17 του ν. 4412/2016, όπως προστέθηκε με το άρθρο 43 παρ. 46 περ. α' του ν. 4605/2019

Οι εγκατεστημένοι στην Ελλάδα οικονομικοί φορείς προσκομίζουν βεβαίωση εγγραφής στο Βιοτεχνικό ή Εμπορικό ή Βιομηχανικό Επιμελητήριο

Επισημαίνεται ότι, τα δικαιολογητικά που αφορούν στην απόδειξη της απαίτησης του άρθρου 2.2.3 (απόδειξη καταλληλότητας για την άσκηση επαγγελματικής δραστηριότητας) γίνονται αποδεκτά, εφόσον έχουν εκδοθεί έως τριάντα (30) εργάσιμες ημέρες πριν από την υποβολή τους, εκτός αν, σύμφωνα με τις ειδικότερες διατάξεις αυτών, φέρουν συγκεκριμένο χρόνο ισχύος.

B.3. Για την απόδειξη της οικονομικής και χρηματοοικονομικής επάρκειας της παραγράφου 2.2.4 οι οικονομικοί φορείς προσκομίζουν οικονομικές καταστάσεις ή αποσπάσματα οικονομικών καταστάσεων των ετών 2018, 2019 και 2020 και οι οποίοι πρέπει, κατ'ελάχιστο να ισούνται με το διπλάσιο του προϋπολογισμού του παρόντος διαγωνισμού. Εάν ο οικονομικός φορέας, για βάσιμο λόγο, δεν είναι σε θέση να προσκομίσει τα ανωτέρω δικαιολογητικά, μπορεί να αποδεικνύει την οικονομική και χρηματοοικονομική του επάρκεια με οποιοδήποτε άλλο κατάλληλο έγγραφο.

B.4. Για την απόδειξη της τεχνικής ικανότητας της παραγράφου 2.2.5. οι οικονομικοί φορείς προσκομίζουν λίστα υπό μορφή πίνακα εκτελεσμένων έργων/συμβάσεων, από την οποία θα αποδεικνύεται ότι έχουν εκτελέσει επιτυχώς τη τελευταία τριετία έργα αντίστοιχου αντικειμένου και οικονομικού μεγέθους ίσου με το διπλάσιο του προϋπολογισμού του παρόντος διαγωνισμού, συνοδευμένη από Παραστατικά πώλησης (Δελτίο Αποστολής – Τιμολόγιο – Τιμολόγιο παροχής υπηρεσιών).

B.5. Για την απόδειξη της νόμιμης εκπροσώπησης, στις περιπτώσεις που ο οικονομικός φορέας είναι νομικό πρόσωπο και υποχρεούται, κατά την κείμενη νομοθεσία, να δηλώνει την εκπροσώπηση και τις μεταβολές της σε αρμόδια αρχή (πχ ΓΕΜΗ), προσκομίζει σχετικό πιστοποιητικό ισχύουσας εκπροσώπησης, το οποίο πρέπει να έχει εκδοθεί έως τριάντα (30) εργάσιμες ημέρες πριν από την υποβολή του. Στις λοιπές περιπτώσεις τα κατά περίπτωση νομιμοποιητικά έγγραφα σύστασης και νόμιμης εκπροσώπησης (όπως καταστατικά, πιστοποιητικά μεταβολών, αντίστοιχα ΦΕΚ, συγκρότηση Δ.Σ. σε σώμα, σε περίπτωση Α.Ε., κλπ., ανάλογα με τη νομική μορφή του οικονομικού φορέα), συνοδευόμενα από υπεύθυνη δήλωση του νόμιμου εκπροσώπου ότι εξακολουθούν να ισχύουν κατά την υποβολή τους.

Οι αλλοδαποί οικονομικοί φορείς προσκομίζουν τα προβλεπόμενα, κατά τη νομοθεσία της χώρας εγκατάστασης, αποδεικτικά έγγραφα, και εφόσον δεν προβλέπονται, υπεύθυνη δήλωση του νόμιμου εκπροσώπου, από την οποία αποδεικνύονται τα ανωτέρω ως προς τη νόμιμη σύσταση, μεταβολές και εκπροσώπηση του οικονομικού φορέα.

Οι ως άνω υπεύθυνες δηλώσεις γίνονται αποδεκτές, εφόσον έχουν συνταχθεί μετά την κοινοποίηση της πρόσκλησης για την υποβολή των δικαιολογητικών.

Από τα ανωτέρω έγγραφα πρέπει να προκύπτουν η νόμιμη σύσταση του οικονομικού φορέα, όλες οι σχετικές τροποποιήσεις των καταστατικών, το/τα πρόσωπο/α που δεσμεύει/ουν νόμιμα την εταιρία κατά την ημερομηνία διενέργειας του διαγωνισμού (νόμιμος εκπρόσωπος, δικαίωμα υπογραφής κλπ.), τυχόν τρίτοι, στους οποίους έχει χορηγηθεί εξουσία εκπροσώπησης, καθώς και η θητεία του/των ή/και των μελών του οργάνου διοίκησης/ νόμιμου εκπροσώπου.

B.6. Οι οικονομικοί φορείς που είναι εγγεγραμμένοι σε επίσημους καταλόγους που προβλέπονται από τις εκάστοτε ισχύουσες εθνικές διατάξεις ή διαθέτουν πιστοποίηση από οργανισμούς πιστοποίησης που συμμορφώνονται με τα ευρωπαϊκά πρότυπα πιστοποίησης, κατά την έννοια του Παραρτήματος VII του Προσαρτήματος Α' του ν. 4412/2016, μπορούν να προσκομίζουν στις αναθέτουσες αρχές πιστοποιητικό εγγραφής εκδιδόμενο από την αρμόδια αρχή ή το πιστοποιητικό που εκδίδεται από τον αρμόδιο οργανισμό πιστοποίησης.

Στα πιστοποιητικά αυτά αναφέρονται τα δικαιολογητικά βάσει των οποίων έγινε η εγγραφή των εν λόγω οικονομικών φορέων στον επίσημο κατάλογο ή η πιστοποίηση και η κατάταξη στον εν λόγω κατάλογο.

Η πιστοποιούμενη εγγραφή στους επίσημους καταλόγους από τους αρμόδιους οργανισμούς ή το πιστοποιητικό, που εκδίδεται από τον οργανισμό πιστοποίησης, συνιστά τεκμήριο καταλληλότητας όσον αφορά τις απαιτήσεις ποιοτικής επιλογής, τις οποίες καλύπτει ο επίσημος κατάλογος ή το πιστοποιητικό.

B.7. Οι ενώσεις οικονομικών φορέων που υποβάλλουν κοινή προσφορά, υποβάλλουν τα παραπάνω, κατά περίπτωση δικαιολογητικά, για κάθε οικονομικό φορέα που συμμετέχει στην ένωση, σύμφωνα με τα ειδικότερα προβλεπόμενα στο άρθρο 19 παρ. 2 του ν. 4412/2016.

2.3 Κριτήρια Ανάθεσης

2.3.1 Κριτήριο ανάθεσης

Κριτήριο ανάθεσης της Σύμβασης είναι η πλέον συμφέρουσα από οικονομική άποψη προσφορά βάσει τιμής.

2.4 Κατάρτιση - Περιεχόμενο Προσφορών

2.4.1 Γενικοί όροι υποβολής προσφορών

Οι προσφορές υποβάλλονται με βάση τις απαιτήσεις που ορίζονται στο Παράρτημα Ι της Διακήρυξης. Δεν επιτρέπονται εναλλακτικές προσφορές.

Η ένωση οικονομικών φορέων υποβάλλει κοινή προσφορά, η οποία υπογράφεται υποχρεωτικά είτε από όλους τους οικονομικούς φορείς που αποτελούν την ένωση, είτε από εκπρόσωπό τους νομίμως εξουσιοδοτημένο. Στην προσφορά, απαραίτητως πρέπει να προσδιορίζεται η έκταση και το είδος της συμμετοχής του (συμπεριλαμβανομένης της κατανομής αμοιβής μεταξύ τους) κάθε μέλους της ένωσης, καθώς και ο εκπρόσωπος/συντονιστής αυτής.

2.4.2 Τρόπος υποβολής προσφορών

Οι φάκελοι των προσφορών υποβάλλονται μέσα στην προθεσμία του άρθρου 1.5, με κατάθεσή τους στο πρωτόκολλο της αναθέτουσας αρχής, Βασ. Σοφίας 127, Κτίριο 3 Διοίκησης, Γραμματεία.

Σε περίπτωση ταχυδρομικής αποστολής ή κατάθεσης στο πρωτόκολλο, οι φάκελοι προσφοράς γίνονται δεκτοί εφόσον έχουν πρωτοκολληθεί στο πρωτόκολλο της αναθέτουσας αρχής που διεξάγει τον διαγωνισμό, το αργότερο μέχρι την ημερομηνία και ώρα του διαγωνισμού, όπως ορίζονται στο άρθρο 1.5 της παρούσας. Η αναθέτουσα αρχή δεν φέρει ευθύνη για τυχόν ελλείψεις του περιεχομένου των προσφορών που αποστέλλονται ταχυδρομικά ούτε για καθυστερήσεις στην άφιξή τους. Δεν θα παραληφθούν φάκελοι ή άλλα έγγραφα από οποιοδήποτε ταχυδρομικό κατάστημα, ακόμα κι αν η αναθέτουσα αρχή ειδοποιηθεί εγκαίρως.

Οι προσφορές υποβάλλονται μέσα σε σφραγισμένο φάκελο (κυρίως φάκελος), στον οποίο πρέπει να αναγράφονται ευκρινώς τα ακόλουθα:

Προσφορά του

για τις εργασίες αναβάθμισης χώρων εργαστηρίων του Ελληνικού Ινστιτούτου Παστέρ.

ΔΙΑΚΗΡΥΞΗ 9/2021

και ημερομηνία λήξης προθεσμίας υποβολής προσφορών είναι η Δευτέρα 22/03/2021 και ώρα 14.00 μ.μ.

Ο κυρίως φάκελος της προσφοράς συνοδεύεται από αίτηση υποβολής προσφοράς στο διαγωνισμό, η οποία αναγράφει το διαγωνισμό στον οποίο αφορά, τα στοιχεία ταυτότητας του προσφέροντος (μεμονωμένου ή

ένωσης), δηλαδή επωνυμία (ή ονοματεπώνυμο φυσικού προσώπου), απαραίτητα στοιχεία επικοινωνίας (ταχυδρομική διεύθυνση, αριθμό τηλεφώνου, e-mail).

Εντός του κυρίως φακέλου της προσφοράς περιλαμβάνονται τα ακόλουθα:

α) ξεχωριστός σφραγισμένος φάκελος, με την ένδειξη «Δικαιολογητικά Συμμετοχής – Τεχνική Προσφορά»,

β) ξεχωριστός σφραγισμένος φάκελος (κλεισμένος με τρόπο που δε μπορεί να ανοιχθεί χωρίς να καταστεί τούτο αντιληπτό, **επί ποινή αποκλεισμού**), με την ένδειξη «Οικονομική Προσφορά», ο οποίος περιέχει τα οικονομικά στοιχεία της προσφοράς.

Οι ως άνω ξεχωριστοί σφραγισμένοι φάκελοι φέρουν επίσης τις ενδείξεις του κυρίως φακέλου.

Προσφορές που περιέρχονται στην αναθέτουσα αρχή με οποιοδήποτε τρόπο, πριν από την ημερομηνία υποβολής του άρθρου 1.5 της παρούσας, δεν αποσφραγίζονται, αλλά παραδίδονται στην Επιτροπή Διαγωνισμού.

Για τυχόν προσφορές που υποβάλλονται εκπρόθεσμα, η Επιτροπή Διαγωνισμού σημειώνει στο πρακτικό της την εκπρόθεσμη υποβολή (ακριβή ημερομηνία και ώρα που περιήλθε η προσφορά στην κατοχή της ή που παρελήφθη η συστημένη επιστολή από την αναθέτουσα αρχή ή που κατατέθηκε στο πρωτόκολλο της αναθέτουσα αρχής) και τις απορρίπτει ως μη κανονικές.

Οι προσφορές υπογράφονται και μονογράφονται ανά φύλλο για λογαριασμό του οικονομικού φορέα:

α) από τον ίδιο τον προσφέροντα (σε περίπτωση φυσικού προσώπου),

β) το νόμιμο εκπρόσωπο του νομικού προσώπου (σε περίπτωση νομικού προσώπου) και

γ) σε περίπτωση ένωσης οικονομικών φορέων που υποβάλλει κοινή προσφορά, είτε από όλους τους οικονομικούς φορείς που αποτελούν την ένωση είτε από εκπρόσωπό τους νομίμως εξουσιοδοτημένο.

Στην προσφορά απαιτείται να προσδιορίζεται η έκταση και το είδος της συμμετοχής του κάθε μέλους της ένωσης (συμπεριλαμβανομένης της κατανομής αμοιβής μεταξύ τους), καθώς και ο εκπρόσωπος/συντονιστής αυτής.

Από τον προσφέροντα σημαίνονται τα στοιχεία εκείνα της προσφοράς του που έχουν εμπιστευτικό χαρακτήρα, σύμφωνα με τα οριζόμενα στο άρθρο 21 του ν. 4412/16. Εφόσον ένας οικονομικός φορέας χαρακτηρίζει πληροφορίες ως εμπιστευτικές, λόγω ύπαρξης τεχνικού ή εμπορικού απορρήτου, στη σχετική δήλωσή του, αναφέρει ρητά όλες τις σχετικές διατάξεις νόμου ή διοικητικές πράξεις που επιβάλλουν την εμπιστευτικότητα της συγκεκριμένης πληροφορίας.

Δεν χαρακτηρίζονται ως εμπιστευτικές πληροφορίες σχετικά με τις τιμές μονάδος, τις προσφερόμενες ποσότητες, την οικονομική προσφορά και τα στοιχεία της τεχνικής προσφοράς που χρησιμοποιούνται για την αξιολόγησή της.

Στις περιπτώσεις που με την προσφορά υποβάλλονται ιδιωτικά έγγραφα, αυτά γίνονται αποδεκτά είτε κατά τα προβλεπόμενα στις διατάξεις του Ν. 4250/2014 (Α' 94), είτε και σε απλή φωτοτυπία, εφόσον συνυποβάλλεται υπεύθυνη δήλωση, στην οποία βεβαιώνεται η ακρίβειά τους και η οποία φέρει υπογραφή μετά την έναρξη της διαδικασίας σύναψης της παρούσας σύμβασης.⁴

2.4.3 Περιεχόμενα Φακέλου «Δικαιολογητικά Συμμετοχής- Τεχνική Προσφορά»

2.4.3.1 Τα στοιχεία και δικαιολογητικά για την συμμετοχή των προσφερόντων στη διαγωνιστική διαδικασία περιλαμβάνουν το τυποποιημένο έντυπο υπεύθυνης δήλωσης (Τ.Ε.Υ.Δ.), όπως προβλέπεται στην παρ. 4 του άρθρου 79 του ν. 4412/2016, σύμφωνα με την παράγραφο 2.2.7.1. της παρούσας διακήρυξης. Οι

⁴ Πρβλ. άρθρο 92 παρ. 8 του ν. 4412/2016, όπως προστέθηκε με το άρθρο 43 παρ. 8 περ. 6' του ν. 4605/2019 και τροποποιήθηκε με το άρθρο 56 παρ. 4 του ν. 4609/2019

προσφέροντες συμπληρώνουν το σχετικό πρότυπο ΤΕΥΔ το οποίο έχει αναρτηθεί, και σε επεξεργάσιμη μορφή αρχείου doc, και αποτελεί αναπόσπαστο τμήμα της διακήρυξης (Παράρτημα V),

Οι ενώσεις οικονομικών φορέων που υποβάλλουν κοινή προσφορά, υποβάλλουν το ΤΕΥΔ για κάθε οικονομικό φορέα που συμμετέχει στην ένωση.

2.4.3.2 Η τεχνική προσφορά θα πρέπει να καλύπτει όλες τις απαιτήσεις και τις προδιαγραφές που έχουν τεθεί από την αναθέτουσα αρχή με το κεφάλαιο “Απαιτήσεις-Τεχνικές Προδιαγραφές” του Παραρτήματος Ι της Διακήρυξης περιγράφοντας ακριβώς πώς οι συγκεκριμένες απαιτήσεις και προδιαγραφές πληρούνται (Φύλλο Συμμόρφωσης). Περιλαμβάνει ιδίως τα έγγραφα και δικαιολογητικά, βάσει των οποίων θα αξιολογηθεί η καταλληλότητα των προσφερόμενων ειδών, με βάση το κριτήριο ανάθεσης, σύμφωνα με τα αναλυτικώς αναφερόμενα στο ως άνω Παράρτημα.

2.4.4 Περιεχόμενα Φακέλου «Οικονομική Προσφορά» / Τρόπος σύνταξης και υποβολής οικονομικών προσφορών

Η Οικονομική Προσφορά συντάσσεται με βάση το αναγραφόμενο στην παρούσα κριτήριο ανάθεσης την τιμή, όπως ορίζεται κατωτέρω και σύμφωνα με τα οριζόμενα στο Παράρτημα Ι της διακήρυξης:

Η τιμή των υπηρεσιών δίνεται σε ευρώ.

Στην τιμή περιλαμβάνονται οι υπέρ τρίτων κρατήσεις, ως και κάθε άλλη επιβάρυνση, σύμφωνα με την κείμενη νομοθεσία, μη συμπεριλαμβανομένου Φ.Π.Α., για την παράδοση του υλικού και την ολοκλήρωση των εργασιών στον τόπο και με τον τρόπο που προβλέπεται στα έγγραφα της σύμβασης.

Οι υπέρ τρίτων κρατήσεις υπόκεινται στο εκάστοτε ισχύον αναλογικό τέλος χαρτοσήμου 3 % και στην επ' αυτού εισφορά υπέρ ΟΓΑ 20 %.

Οι προσφερόμενες τιμές είναι σταθερές καθ' όλη τη διάρκεια της σύμβασης και δεν αναπροσαρμόζονται .

Ως απαράδεκτες θα απορρίπτονται προσφορές στις οποίες: α) δεν δίνεται τιμή σε ΕΥΡΩ ή που καθορίζεται σχέση ΕΥΡΩ προς ξένο νόμισμα, β) δεν προκύπτει με σαφήνεια η προσφερόμενη τιμή, με την επιφύλαξη της παρ. 4 του άρθρου 102 του ν. 4412/2016 και γ) η τιμή υπερβαίνει τον προϋπολογισμό της σύμβασης που καθορίζεται και τεκμηριώνεται από την αναθέτουσα αρχή στο κεφάλαιο Α του Παραρτήματος Ι της παρούσας διακήρυξης.

Προσωρινός ανάδοχος αναδεικνύεται ο οικονομικός φορέας που έχει προσφέρει την χαμηλότερη τιμή.

2.4.5 Χρόνος ισχύος των προσφορών

Οι υποβαλλόμενες προσφορές ισχύουν και δεσμεύουν τους οικονομικούς φορείς για διάστημα 120 ημερών από την επόμενη της διενέργειας του διαγωνισμού.

Προσφορά η οποία ορίζει χρόνο ισχύος μικρότερο από τον ανωτέρω προβλεπόμενο απορρίπτεται.

Η ισχύς της προσφοράς μπορεί να παρατείνεται εγγράφως, εφόσον τούτο ζητηθεί από την αναθέτουσα αρχή, πριν από τη λήξη της.

Μετά τη λήξη και του παραπάνω ανώτατου ορίου χρόνου παράτασης ισχύος της προσφοράς, τα αποτελέσματα της διαδικασίας ανάθεσης ματαιώνονται, εκτός αν η αναθέτουσα αρχή κρίνει, κατά περίπτωση, αιτιολογημένα, ότι η συνέχιση της διαδικασίας εξυπηρετεί το δημόσιο συμφέρον, οπότε οι οικονομικοί φορείς που συμμετέχουν στη διαδικασία μπορούν να επιλέξουν είτε να παρατείνουν την προσφορά, εφόσον τους ζητηθεί πριν την πάροδο του ανωτέρω ανώτατου ορίου παράτασης της προσφοράς τους είτε όχι. Στην τελευταία περίπτωση, η διαδικασία συνεχίζεται με όσους παρέτειναν τις προσφορές τους και αποκλείονται οι λοιποί οικονομικοί φορείς.

Σε περίπτωση που λήξει ο χρόνος ισχύος των προσφορών και δεν ζητηθεί παράταση της προσφοράς, η αναθέτουσα αρχή δύναται με αιτιολογημένη απόφασή της, εφόσον η εκτέλεση της σύμβασης εξυπηρετεί

το δημόσιο συμφέρον, να ζητήσει εκ των υστέρων από τους οικονομικούς φορείς που συμμετέχουν στη διαδικασία είτε να παρατείνουν την προσφορά τους είτε όχι.

2.4.6 Λόγοι απόρριψης προσφορών

Η αναθέτουσα αρχή με βάση τα αποτελέσματα του ελέγχου και της αξιολόγησης των προσφορών, απορρίπτει, σε κάθε περίπτωση, προσφορά:

α) η οποία δεν υποβάλλεται εμπρόθεσμα, με τον τρόπο και με το περιεχόμενο που ορίζεται πιο πάνω και συγκεκριμένα στις παραγράφους 2.4.1 (Γενικοί όροι υποβολής προσφορών), 2.4.2. (Χρόνος και τρόπος υποβολής προσφορών), 2.4.3. (Περιεχόμενο φακέλων δικαιολογητικών συμμετοχής, τεχνικής προσφοράς), 2.4.4. (Περιεχόμενο φακέλου οικονομικής προσφοράς, τρόπος σύνταξης και υποβολής οικονομικών προσφορών), 2.4.5. (Χρόνος ισχύος προσφορών), 3.1. (Αποσφράγιση και αξιολόγηση προσφορών), 3.2 (Πρόσκληση υποβολής δικαιολογητικών προσωρινού αναδόχου) της παρούσας,

β) η οποία περιέχει ατέλειες, ελλείψεις, ασάφειες ή σφάλματα, εφόσον αυτά δεν επιδέχονται συμπλήρωση ή διόρθωση ή εφόσον επιδέχονται συμπλήρωση ή διόρθωση, δεν έχουν αποκατασταθεί κατά την αποσαφήνιση και την συμπλήρωσή της σύμφωνα με την παράγραφο 3.1.1. της παρούσας διακήρυξης,

γ) για την οποία ο προσφέρων δεν έχει παράσχει τις απαιτούμενες εξηγήσεις, εντός της προκαθορισμένης προθεσμίας ή η εξήγηση δεν είναι αποδεκτή από την αναθέτουσα αρχή σύμφωνα με την παράγραφο 3.1.1. της παρούσας και το άρθρο 102 του ν. 4412/2016,

δ) η οποία είναι εναλλακτική προσφορά,

ε) η οποία υποβάλλεται από έναν προσφέροντα που έχει υποβάλει δύο ή περισσότερες προσφορές. Ο περιορισμός αυτός ισχύει, και στην περίπτωση ενώσεων οικονομικών φορέων με κοινά μέλη, καθώς και στην περίπτωση οικονομικών φορέων που συμμετέχουν είτε αυτοτελώς είτε ως μέλη ενώσεων.

ζ) η οποία είναι υπό αίρεση,

η) η οποία θέτει όρο αναπροσαρμογής,

θ) η οποία παρουσιάζει ελλείψεις ως προς τα δικαιολογητικά που ζητούνται από τα έγγραφα της παρούσας διακήρυξης και αποκλίσεις ως προς τους όρους και τις τεχνικές προδιαγραφές της σύμβασης.

3. ΔΙΕΝΕΡΓΕΙΑ ΔΙΑΔΙΚΑΣΙΑΣ - ΑΞΙΟΛΟΓΗΣΗ ΠΡΟΣΦΟΡΩΝ

3.1 Αποσφράγιση και αξιολόγηση προσφορών

3.1.1 Κατάθεση και Αποσφράγιση προσφορών

Η Επιτροπή Διαγωνισμού στην καθορισμένη από την παρούσα ημέρα και ώρα, ή μετά τη λήξη της παραλαβής σύμφωνα με τα προβλεπόμενα στο άρθρο 2.4.2 της παρούσης, αποσφραγίζει τους κυρίως φακέλους και στη συνέχεια, τους φακέλους των δικαιολογητικών συμμετοχής.

Η αναθέτουσα αρχή μπορεί να καλέσει τους οικονομικούς φορείς να συμπληρώσουν ή να διευκρινίσουν τα έγγραφα ή δικαιολογητικά που έχουν υποβληθεί, ή να διευκρινίσουν το περιεχόμενο της τεχνικής ή οικονομικής προσφοράς τους, σύμφωνα με το άρθρο 102 του ν. 4412/2016.

3.1.2 Αξιολόγηση προσφορών

Μετά την αποσφράγιση των προσφορών η Αναθέτουσα Αρχή προβαίνει στην αξιολόγηση αυτών, εφαρμοζόμενων των κειμένων διατάξεων.

Ειδικότερα :

α) Οι προσφορές που παραλαμβάνονται, καταχωρούνται κατά σειρά κατάθεσής τους σε σχετικό πρακτικό της Επιτροπής Διαγωνισμού, στο οποίο ειδικότερα αναφέρονται η σειρά προσέλευσης, η επωνυμία του οικονομικού φορέα, ο εξουσιοδοτημένος εκπρόσωπος και ο έλεγχος των δικαιολογητικών συμμετοχής. Όλοι οι φάκελοι μονογράφονται από τον Πρόεδρο και τα μέλη της Επιτροπής Διαγωνισμού.

β) Στη συνέχεια το αρμόδιο όργανο προβαίνει στην αξιολόγηση της τεχνικής προσφοράς, σύμφωνα με τους όρους των εγγράφων της σύμβασης και συντάσσει πρακτικό για την απόρριψη των τεχνικών προσφορών που δεν γίνονται αποδεκτές και την αποδοχή των τεχνικών προσφορών με βάση το κριτήριο ανάθεσης των εγγράφων της σύμβασης. Τα ανωτέρω υπό στοιχεία α και β στάδια μπορεί να γίνονται και ενιαία.

γ) Οι κατά τα ανωτέρω σφραγισμένοι φάκελοι με τα οικονομικά στοιχεία των προσφορών, μετά την ολοκλήρωση της αξιολόγησης των λοιπών στοιχείων των προσφορών, αποσφραγίζονται κατά την ημερομηνία και ώρα που ορίζεται στην ειδική πρόσκληση. Για όσες προσφορές δεν κρίθηκαν αποδεκτές κατά τα προηγούμενα ως άνω στάδια α' και β' οι φάκελοι της οικονομικής προσφοράς δεν αποσφραγίζονται αλλά τηρούνται από την αναθέτουσα αρχή μέχρι την οριστική επίλυση τυχόν διαφορών που προκύψουν από την ως άνω διαδικασία σύμφωνα με την παράγραφο 3.4. της παρούσας.

δ) Η Επιτροπή Διαγωνισμού προβαίνει στην αξιολόγηση των οικονομικών προσφορών και συντάσσει πρακτικό στο οποίο εισηγείται αιτιολογημένα την αποδοχή ή απόρριψή τους, την κατάταξη των προσφορών με βάση το οριζόμενο με την παρούσα κριτήριο ανάθεσης και την ανάδειξη του προσωρινού αναδόχου.

Εάν οι προσφορές φαίνονται ασυνήθιστα χαμηλές σε σχέση με το αντικείμενο της σύμβασης, η αναθέτουσα αρχή απαιτεί από τους οικονομικούς φορείς να εξηγήσουν την τιμή ή το κόστος που προτείνουν στην προσφορά τους, εντός αποκλειστικής προθεσμίας, κατά ανώτατο όριο δέκα (10) ημερών από την κοινοποίηση της σχετικής πρόσκλησης. Στην περίπτωση αυτή εφαρμόζονται τα άρθρα 88 και 89 ν. 4412/2016.

Στην περίπτωση ισότιμων προσφορών η αναθέτουσα αρχή επιλέγει τον ανάδοχο με κλήρωση μεταξύ των οικονομικών φορέων που υπέβαλαν ισότιμες προσφορές. Η κλήρωση γίνεται ενώπιον της Επιτροπής του Διαγωνισμού και παρουσία των οικονομικών φορέων που υπέβαλαν τις ισότιμες προσφορές.

Τα αποτελέσματα των ανωτέρω σταδίων («Δικαιολογητικά Συμμετοχής», «Τεχνική Προσφορά» και «Οικονομική Προσφορά») επικυρώνονται με μια απόφαση του αποφαινόμενου οργάνου της αναθέτουσας αρχής, η οποία κοινοποιείται με επιμέλεια αυτής, στους προσφέροντες μαζί με αντίγραφο των αντιστοίχων πρακτικών της διαδικασίας ελέγχου και αξιολόγησης των προσφορών των ως άνω σταδίων.

Κατά των ανωτέρω αποφάσεων χωρεί ένσταση σύμφωνα με την παράγραφο 3.4. της παρούσας.

3.2 Πρόσκληση υποβολής δικαιολογητικών προσωρινού αναδόχου - Δικαιολογητικά προσωρινού αναδόχου

Μετά την αξιολόγηση των προσφορών, η αναθέτουσα αρχή αποστέλλει σχετική πρόσκληση στον προσφέροντα, στον οποίο πρόκειται να γίνει η κατακύρωση («προσωρινό ανάδοχο»), και τον καλεί να υποβάλει εντός προθεσμίας, δέκα (10) ημερών από την κοινοποίηση της σχετικής έγγραφης ειδοποίησης σε αυτόν, τα αποδεικτικά έγγραφα νομιμοποίησης και τα πρωτότυπα ή αντίγραφα που εκδίδονται, σύμφωνα με τις διατάξεις του άρθρου 1 του ν. 4250/2014 (Α' 74) όλων των δικαιολογητικών που περιγράφονται στην παράγραφο 2.2.7.2. της παρούσας διακήρυξης, ως αποδεικτικά στοιχεία για τη μη συνδρομή των λόγων αποκλεισμού της παραγράφου 2.2.2 της διακήρυξης, καθώς και για την πλήρωση των κριτηρίων ποιοτικής επιλογής των παραγράφων 2.2.3 - 2.2.6 αυτής. Ειδικά τα αποδεικτικά τα οποία αποτελούν ιδιωτικά έγγραφα, μπορεί να γίνονται αποδεκτά και σε απλή φωτοτυπία, εφόσον συνυποβάλλεται υπεύθυνη δήλωση στην οποία βεβαιώνεται η ακρίβειά τους και η οποία πρέπει να έχει συνταχθεί μετά την κοινοποίηση της πρόσκλησης για την υποβολή των δικαιολογητικών

Αν δεν προσκομισθούν τα παραπάνω δικαιολογητικά ή υπάρχουν ελλείψεις σε αυτά που υποβλήθηκαν, και ο προσωρινός ανάδοχος υποβάλει εντός της προθεσμίας της παρ. 5.3.1 της παρούσας, αίτημα προς το αρμόδιο όργανο αξιολόγησης για την παράταση της προθεσμίας υποβολής, το οποίο συνοδεύεται με αποδεικτικά έγγραφα από τα οποία να αποδεικνύεται ότι έχει αιτηθεί την χορήγηση των δικαιολογητικών, η αναθέτουσα αρχή παρατείνει την προθεσμία υποβολής των δικαιολογητικών για όσο χρόνο απαιτηθεί για την χορήγηση των δικαιολογητικών από τις αρμόδιες αρχές⁵.

Όσοι δεν έχουν αποκλειστεί οριστικά λαμβάνουν γνώση των παραπάνω δικαιολογητικών που κατατέθηκαν.

Απορρίπτεται η προσφορά του προσωρινού αναδόχου και η κατακύρωση γίνεται στον προσφέροντα που υπέβαλε την αμέσως επόμενη πλέον συμφέρουσα από οικονομική άποψη προσφορά, τηρουμένης της ανωτέρω διαδικασίας, εάν:

- i) κατά τον έλεγχο των παραπάνω δικαιολογητικών διαπιστωθεί ότι τα στοιχεία που δηλώθηκαν με το Τ.Ε.Υ.Δ., είναι ψευδή ή ανακριβή, ή
- ii) δεν υποβληθούν στο προκαθορισμένο χρονικό διάστημα τα απαιτούμενα πρωτότυπα ή αντίγραφα των παραπάνω δικαιολογητικών ή
- iii) από τα δικαιολογητικά που προσκομίσθηκαν νομίμως και εμπροθέσμως, δεν αποδεικνύονται οι όροι και οι προϋποθέσεις συμμετοχής σύμφωνα με τα άρθρα 2.2.2 (λόγοι αποκλεισμού) και 2.2.3 έως 2.2.6 (κριτήρια ποιοτικής επιλογής) της παρούσας,

Σε περίπτωση έγκαιρης και προσήκουσας ενημέρωσης της αναθέτουσας αρχής για μεταβολές στις προϋποθέσεις τις οποίες ο προσωρινός ανάδοχος είχε δηλώσει με το Τ.Ε.Υ.Δ., ότι πληροί, οι οποίες επήλθαν ή για τις οποίες έλαβε γνώση μετά την δήλωση και μέχρι την ημέρα της έγγραφης ειδοποίησης για την προσκόμιση των δικαιολογητικών προσωρινού αναδόχου (οψιγενείς μεταβολές), δεν καταπίπτει υπέρ της αναθέτουσας αρχής η εγγύηση συμμετοχής του.

Αν κανένας από τους προσφέροντες δεν υποβάλλει αληθή ή ακριβή δήλωση ή δεν προσκομίσει ένα ή περισσότερα από τα απαιτούμενα δικαιολογητικά ή δεν αποδείξει ότι πληροί τα κριτήρια ποιοτικής επιλογής σύμφωνα με τις παραγράφους 2.2.3 -2.2.6 της παρούσας διακήρυξης, η διαδικασία ματαιώνεται.

Η διαδικασία ελέγχου των παραπάνω δικαιολογητικών ολοκληρώνεται με τη σύνταξη πρακτικού από την Επιτροπή του Διαγωνισμού στο οποίο αναγράφεται η τυχόν συμπλήρωση δικαιολογητικών κατά τα οριζόμενα ανωτέρω⁶ και τη διαβίβαση του φακέλου στο αποφαινόμενο όργανο της αναθέτουσας αρχής για

⁵ [Πρβ. άρθρο 103 παρ. 2 του ν. 4412/2016, όπως αντικαταστάθηκε από το άρθρο 43 παρ. 12 περ. β' του ν. 4605/2019](#)

⁶ [Πρβ. άρθρο 103 παρ. 6 του ν. 4412/2016, όπως τροποποιήθηκε από το άρθρο 43 παρ. 12 περ. γ' του ν. 4605/2019](#)

τη λήψη απόφασης είτε για την κατακύρωση της σύμβασης είτε για τη ματαίωση της διαδικασίας είτε για την κήρυξη του προσωρινού αναδόχου ως εκπτώτου. Επισημαίνεται ότι, η αρμόδια επιτροπή του διαγωνισμού, με αιτιολογημένη εισήγησή της, μπορεί να προτείνει την κατακύρωση της σύμβασης για ολόκληρη ή μεγαλύτερη ή μικρότερη ποσότητα κατά ποσοστό στα εκατό και ως εξής: -ποσοστό 20%. στην περίπτωση της μεγαλύτερης ποσότητας και ποσοστό 20% στην περίπτωση μικρότερης ποσότητας. Για κατακύρωση μέρους της ποσότητας κάτω του καθοριζόμενου ως ανωτέρω ποσοστού, απαιτείται προηγούμενη αποδοχή από τον προσωρινό ανάδοχο.

Τα αποτελέσματα του ελέγχου των παραπάνω δικαιολογητικών και της εισήγησης της Επιτροπής επικυρώνονται με την απόφαση κατακύρωσης.

3.3 Κατακύρωση - σύναψη σύμβασης

Η αναθέτουσα αρχή κοινοποιεί την απόφαση κατακύρωσης, μαζί με αντίγραφο όλων των πρακτικών της διαδικασίας ελέγχου και αξιολόγησης των προσφορών, σε κάθε προσφέροντα που δεν έχει αποκλειστεί οριστικά, σύμφωνα με το άρθρο 100 του ν. 4412/2016, εκτός από τον προσωρινό ανάδοχο.

Η εν λόγω απόφαση αναφέρει την προθεσμία για την αναστολή της σύναψης της σύμβασης σύμφωνα με την επόμενη παράγραφο 3.4.

Η απόφαση κατακύρωσης δεν παράγει τα έννομα αποτελέσματά της, εφόσον η αναθέτουσα αρχή δεν την κοινοποίησε σε όλους τους προσφέροντες που δεν έχουν αποκλειστεί οριστικά. Τα έννομα αποτελέσματα της απόφασης κατακύρωσης και ιδίως η σύναψη της σύμβασης επέρχονται εφόσον η αναθέτουσα αρχή κοινοποιήσει την απόφαση κατακύρωσης στον προσωρινό ανάδοχο και εφόσον αυτός υποβάλει επικαιροποιημένα τα δικαιολογητικά της παραγράφου 2.2.7.2.

Η αναθέτουσα αρχή προσκαλεί τον ανάδοχο να προσέλθει για υπογραφή του συμφωνητικού εντός προθεσμίας είκοσι (20) ημερών από την κοινοποίηση της σχετικής ειδικής πρόσκλησης. Το συμφωνητικό έχει αποδεικτικό χαρακτήρα.

Στην περίπτωση που ο ανάδοχος δεν προσέλθει να υπογράψει το ως άνω συμφωνητικό μέσα στην τεθείσα προθεσμία, κηρύσσεται έκπτωτος, και ακολουθείται η ίδια, ως άνω διαδικασία, για τον προσφέροντα που υπέβαλε την αμέσως επόμενη πλέον συμφέρουσα από οικονομική άποψη προσφορά.

3.4 Ενστάσεις

Σε περίπτωση ένστασης κατά πράξης της αναθέτουσας αρχής, η προθεσμία άσκησης της είναι πέντε (5) ημέρες από την κοινοποίηση της προσβαλλόμενης πράξης στον ενδιαφερόμενο οικονομικό φορέα ή από τη συντέλεση της παράλειψης. Η ένσταση κατά της διακήρυξης υποβάλλεται σε προθεσμία που εκτείνεται μέχρι το ήμισυ του χρονικού διαστήματος από τη δημοσίευση της παρούσας διακήρυξης στο ΚΗΜΔΗΣ μέχρι την καταληκτική ημερομηνία υποβολής των προσφορών της παραγράφου 1.5 της παρούσας.

Η ένσταση υποβάλλεται ενώπιον της αναθέτουσας αρχής, η οποία αποφασίζει, ύστερα από γνώμη της Επιτροπής Αξιολόγησης Ενστάσεων, εντός προθεσμίας δέκα (10) ημερών από την κοινοποίηση της ένστασης. Στην περίπτωση της ένστασης κατά της διακήρυξης, η αναθέτουσα αρχή αποφασίζει σε κάθε περίπτωση πριν την καταληκτική ημερομηνία υποβολής των προσφορών. Με την άπρακτη πάροδο των ανωτέρω προθεσμιών τεκμαίρεται η απόρριψη της ένστασης. Για το παραδεκτό της άσκησης ένστασης, απαιτείται, με την κατάθεση της ένστασης, η καταβολή παραβόλου, υπέρ του Δημοσίου, ποσού ίσου με το ένα τοις εκατό (1%) επί της εκτιμώμενης αξίας της σύμβασης. Το παράβολο αυτό αποτελεί δημόσιο έσοδο. Το παράβολο επιστρέφεται με πράξη της αναθέτουσας αρχής, αν η ένσταση γίνει δεκτή ή μερικώς δεκτή από το αποφασίζον διοικητικό όργανο.⁷

⁷ Πρβλ. άρθρο 127 παρ.2 του ν. 4412/2016, όπως τροποποιήθηκε με το άρθρο 107 περ. 33 του ν. 4497/2017.

Η προθεσμία για την άσκηση ένστασης και η άσκησή της κωλύουν τη σύναψη της σύμβασης. Κατά τα λοιπά, η άσκηση της ένστασης δεν κωλύει την πρόοδο της διαγωνιστικής διαδικασίας.

Όποιος έχει έννομο συμφέρον, μπορεί να ζητήσει την αναστολή εκτέλεσης και την ακύρωση της πράξης ή της παράλειψης της Αναθέτουσας Αρχής που εκδίδεται ή συντελείται επί της ένστασης της προηγούμενης παραγράφου, ενώπιον του Διοικητικού Εφετείου της έδρας της αναθέτουσας αρχής, κατά τα οριζόμενα στο π.δ. 18/1989 (Α' 8).

Η άσκηση της ένστασης αποτελεί προϋπόθεση για την άσκηση των ενδίκων βοηθημάτων του παρόντος. Πέραν από την ενδικοφανή αυτή προσφυγή δεν χωρεί καμία άλλη τυχόν προβλεπόμενη από γενική διάταξη ενδικοφανής προσφυγή ή ειδική προσφυγή νομιμότητας.

Το παράβολο για την άσκηση της αίτησης ακύρωσης και της αίτησης αναστολής υπολογίζεται σύμφωνα με τα οριζόμενα στο δεύτερο εδάφιο της παρ. 1 του άρθρου 36 του π.δ. 18/1989 (Α' 8).

3.5 Ματαίωση Διαδικασίας

Η αναθέτουσα αρχή ματαιώνει ή δύναται να ματαιώσει εν όλω ή εν μέρει αιτιολογημένα τη διαδικασία ανάθεσης, για τους λόγους και υπό τους όρους του άρθρου 106 του ν. 4412/2016, μετά από γνώμη της αρμόδιας Επιτροπής του Διαγωνισμού. Επίσης, αν διαπιστωθούν σφάλματα ή παραλείψεις σε οποιοδήποτε στάδιο της διαδικασίας ανάθεσης, μπορεί, μετά από γνώμη του αρμόδιου οργάνου, να ακυρώσει μερικώς τη διαδικασία ή να αναμορφώσει ανάλογα το αποτέλεσμα της ή να αποφασίσει την επανάληψή της από το σημείο που εμφιλοχώρησε το σφάλμα ή η παράλειψη.

4. ΟΡΟΙ ΕΚΤΕΛΕΣΗΣ ΤΗΣ ΣΥΜΒΑΣΗΣ

4.1 Εγγυήσεις

Εγγύηση καλής εκτέλεσης .

Για την υπογραφή της σύμβασης απαιτείται η παροχή εγγύησης καλής εκτέλεσης, σύμφωνα με το άρθρο 72 παρ. 1 β) του ν. 4412/2016, το ύψος της οποίας ανέρχεται σε ποσοστό 5% επί της αξίας της σύμβασης, εκτός ΦΠΑ, και κατατίθεται πριν ή κατά την υπογραφή της σύμβασης.

Η εγγύηση καλής εκτέλεσης, προκειμένου να γίνει αποδεκτή , πρέπει να περιλαμβάνει κατ' ελάχιστον τα αναφερόμενα στην παράγραφο 2.1.5. στοιχεία της παρούσας και επιπλέον τον αριθμό και τον τίτλο της σχετικής σύμβασης. Το περιεχόμενό της είναι σύμφωνο με το υπόδειγμα που περιλαμβάνεται στο Παράρτημα της Διακήρυξης και τα οριζόμενα στο άρθρο 72 του ν. 4412/2016.

Η εγγύηση καλής εκτέλεσης της σύμβασης καλύπτει συνολικά και χωρίς διακρίσεις την εφαρμογή όλων των όρων της σύμβασης και κάθε απαίτηση της αναθέτουσας αρχής έναντι του αναδόχου.⁸

Η εγγύηση καλής εκτέλεσης καταπίπτει σε περίπτωση παράβασης των όρων της σύμβασης, όπως αυτή ειδικότερα ορίζει.

Στην περίπτωση χορήγησης προκαταβολής, μεγαλύτερου ύψους από αυτό που καλύπτεται με την εγγύηση καλής εκτέλεσης προσκομίζεται από τον ανάδοχο εγγύηση προκαταβολής, σύμφωνα με το *άρθρο 72 παρ. 4 του ν. 4412/2016 και 2.1.5. της παρούσας* που θα καλύπτει τη διαφορά μεταξύ του ποσού της εγγύησης καλής εκτέλεσης και του ποσού της καταβαλλομένης προκαταβολής. Η προκαταβολή και η εγγύηση προκαταβολής μπορούν να χορηγούνται τμηματικά, σύμφωνα με την παράγραφο 5.1. της παρούσας (τρόπος πληρωμής).

Η εγγύηση καλής εκτέλεσης και η εγγύηση προκαταβολής επιστρέφονται στο σύνολό της ή στην περίπτωση που τα υλικά είναι διαιρετά και η παράδοση γίνεται τμηματικά : αποδεσμεύονται τμηματικά, κατά το ποσό που αναλογεί στην αξία του μέρους του τμήματος των υλικών που παραλήφθηκε οριστικά μετά την οριστική ποσοτική και ποιοτική παραλαβή του αντικειμένου της σύμβασης. Εάν στο πρωτόκολλο οριστικής ποιοτικής και ποσοτικής παραλαβής αναφέρονται παρατηρήσεις ή υπάρχει εκπρόθεσμη παράδοση, η επιστροφή της ως άνω εγγυήσεως γίνεται μετά την αντιμετώπιση των παρατηρήσεων και του εκπροθέσμου.

4.2 Συμβατικό Πλαίσιο - Εφαρμοστέα Νομοθεσία

Κατά την εκτέλεση της σύμβασης εφαρμόζονται οι διατάξεις του ν. 4412/2016, οι όροι της παρούσας διακήρυξης και συμπληρωματικά ο Αστικός Κώδικας.

4.3 Όροι εκτέλεσης της σύμβασης

Κατά την εκτέλεση της σύμβασης ο ανάδοχος τηρεί τις υποχρεώσεις στους τομείς του περιβαλλοντικού, κοινωνικοασφαλιστικού και εργατικού δικαίου, που έχουν θεσπιστεί με το δίκαιο της Ένωσης, το εθνικό δίκαιο, συλλογικές συμβάσεις ή διεθνείς διατάξεις περιβαλλοντικού, κοινωνικοασφαλιστικού και εργατικού δικαίου, οι οποίες απαριθμούνται στο Παράρτημα Χ του Προσαρτήματος Α του ν. 4412/2016.

Η τήρηση των εν λόγω υποχρεώσεων από τον ανάδοχο και τους υπεργολάβους του ελέγχεται και βεβαιώνεται από τα όργανα που επιβλέπουν την εκτέλεση της σύμβασης και τις αρμόδιες δημόσιες αρχές και υπηρεσίες που ενεργούν εντός των ορίων της ευθύνης και της αρμοδιότητάς τους.

⁸ Εδάφιο πέμπτο περίπτωσης (β) παραγράφου 1 άρθρου 72 ν. 4412/2016

4.4 Τροποποίηση σύμβασης κατά τη διάρκειά της

Η σύμβαση μπορεί να τροποποιείται κατά τη διάρκειά της, χωρίς να απαιτείται νέα διαδικασία σύναψης σύμβασης, μόνο σύμφωνα με τους όρους και τις προϋποθέσεις του άρθρου 132 του ν. 4412/2016 και κατόπιν γνωμοδότησης του αρμοδίου οργάνου.

4.5 Υπεργολαβία

4.5.1. Ο Ανάδοχος δεν απαλλάσσεται από τις συμβατικές του υποχρεώσεις και ευθύνες λόγω ανάθεσης της εκτέλεσης τμήματος/τμημάτων της σύμβασης σε υπεργολάβους. Η τήρηση των υποχρεώσεων της παρ. 2 του άρθρου 18 του ν. 4412/2016 από υπεργολάβους δεν αίρει την ευθύνη του κυρίου αναδόχου.

4.5.2. Κατά την υπογραφή της σύμβασης ο κύριος ανάδοχος υποχρεούται να αναφέρει στην αναθέτουσα αρχή το όνομα, τα στοιχεία επικοινωνίας και τους νόμιμους εκπροσώπους των υπεργολάβων του, οι οποίοι συμμετέχουν στην εκτέλεση αυτής, εφόσον είναι γνωστά τη συγκεκριμένη χρονική στιγμή. Επιπλέον, υποχρεούται να γνωστοποιεί στην αναθέτουσα αρχή κάθε αλλαγή των πληροφοριών αυτών, κατά τη διάρκεια της σύμβασης, καθώς και τις απαιτούμενες πληροφορίες σχετικά με κάθε νέο υπεργολάβο, τον οποίο ο κύριος ανάδοχος χρησιμοποιεί εν συνεχεία στην εν λόγω σύμβαση, προσκομίζοντας τα σχετικά συμφωνητικά/δηλώσεις συνεργασίας⁹. Σε περίπτωση διακοπής της συνεργασίας του Αναδόχου με υπεργολάβο/ υπεργολάβους της σύμβασης, αυτός υποχρεούται σε άμεση γνωστοποίηση της διακοπής αυτής στην Αναθέτουσα Αρχή, οφείλει δε να διασφαλίσει την ομαλή εκτέλεση του τμήματος/ των τμημάτων της σύμβασης είτε από τον ίδιο, είτε από νέο υπεργολάβο τον οποίο θα γνωστοποιήσει στην αναθέτουσα αρχή κατά την ως άνω διαδικασία.

4.5.3. Η αναθέτουσα αρχή επαληθεύει τη συνδρομή των λόγων αποκλεισμού για τους υπεργολάβους, όπως αυτοί περιγράφονται στην παράγραφο 2.2.3 και με τα αποδεικτικά μέσα της παραγράφου 2.2.9.2 της παρούσας, εφόσον το(α) τμήμα(τα) της σύμβασης, το(α) οποίο(α) ο ανάδοχος προτίθεται να αναθέσει υπό μορφή υπεργολαβίας σε τρίτους, υπερβαίνουν σωρευτικά το ποσοστό του τριάντα τοις εκατό (30%) της συνολικής αξίας της σύμβασης. Επιπλέον, προκειμένου να μην αθετούνται οι υποχρεώσεις της παρ. 2 του άρθρου 18 του ν. 4412/2016, δύναται να επαληθεύσει τους ως άνω λόγους και για τμήμα ή τμήματα της σύμβασης που υπολείπονται του ως άνω ποσοστού.

Όταν από την ως άνω επαλήθευση προκύπτει ότι συντρέχουν λόγοι αποκλεισμού απαιτεί ή δύναται να απαιτήσει την αντικατάστασή του, κατά τα ειδικότερα αναφερόμενα στις παρ. 5 και 6 του άρθρου 131 του ν. 4412/2016.

4.6 Δικαίωμα μονομερούς λύσης της σύμβασης

4.6.1. Η αναθέτουσα αρχή μπορεί, με τις προϋποθέσεις που ορίζουν οι κείμενες διατάξεις, να καταγγείλει τη σύμβαση κατά τη διάρκεια της εκτέλεσής της, εφόσον:

α) η σύμβαση έχει υποστεί ουσιώδη τροποποίηση, κατά την έννοια της παρ. 4 του άρθρου 132 του ν. 4412/2016, που θα απαιτούσε νέα διαδικασία σύναψης σύμβασης

β) ο ανάδοχος, κατά το χρόνο της ανάθεσης της σύμβασης, τελούσε σε μια από τις καταστάσεις που αναφέρονται στην παράγραφο 2.2.3.1 και, ως εκ τούτου, θα έπρεπε να έχει αποκλειστεί από τη διαδικασία σύναψης της σύμβασης,

γ) η σύμβαση δεν έπρεπε να ανατεθεί στον ανάδοχο λόγω σοβαρής παραβίασης των υποχρεώσεων που υπέχει από τις Συνθήκες και την Οδηγία 2014/24/ΕΕ, η οποία έχει αναγνωρισθεί με απόφαση του Δικαστηρίου της Ένωσης στο πλαίσιο διαδικασίας δυνάμει του άρθρου 258 της ΣΛΕΕ.

⁹ Πρβλ παρ. 2 του άρθρου 78 του ν. 4412/2016

5. ΕΙΔΙΚΟΙ ΟΡΟΙ ΕΚΤΕΛΕΣΗΣ ΤΗΣ ΣΥΜΒΑΣΗΣ

5.1 Τρόπος πληρωμής

5.1.1. Η πληρωμή του αναδόχου θα πραγματοποιηθεί με τον πιο κάτω τρόπο:

α) Τμηματική καταβολή ανάλογα με την πρόοδο των εργασιών (20%, με την παράδοση του πρώτου παραδοτέου, 20% με την παράδοση του δεύτερου) όπως αυτά θα εξειδικεύονται από την Επιτροπή. Το υπόλοιπο 60% της συμβατικής αξίας μετά την οριστική παραλαβή των υπηρεσιών-εργασιών.

Η πληρωμή του συμβατικού τιμήματος θα γίνεται με την προσκόμιση των νομίμων παραστατικών και δικαιολογητικών που προβλέπονται από τις διατάξεις του άρθρου 200 παρ. 4 του ν. 4412/2016, καθώς και κάθε άλλου δικαιολογητικού που τυχόν ήθελε ζητηθεί από τις αρμόδιες υπηρεσίες που διενεργούν τον έλεγχο και την πληρωμή.

5.1.2. Τον Ανάδοχο βαρύνουν οι υπέρ τρίτων κρατήσεις, ως και κάθε άλλη επιβάρυνση, σύμφωνα με την κείμενη νομοθεσία, μη συμπεριλαμβανομένου Φ.Π.Α., για την παράδοση του υλικού στον τόπο και με τον τρόπο που προβλέπεται στα έγγραφα της σύμβασης. Ιδίως βαρύνεται με τις ακόλουθες κρατήσεις:

α) Κράτηση 0,07% η οποία υπολογίζεται επί της αξίας κάθε πληρωμής προ φόρων και κρατήσεων της αρχικής, καθώς και κάθε συμπληρωματικής σύμβασης υπέρ της Ενιαίας Ανεξάρτητης Αρχής Δημοσίων Συμβάσεων (άρθρο 4 Ν.4013/2011 όπως ισχύει)

β) Κράτηση ύψους 0,02% υπέρ του Δημοσίου, η οποία υπολογίζεται επί της αξίας, εκτός ΦΠΑ, της αρχικής, καθώς και κάθε συμπληρωματικής σύμβασης. Το ποσό αυτό παρακρατείται σε κάθε πληρωμή από την αναθέτουσα αρχή στο όνομα και για λογαριασμό της Γενικής Διεύθυνσης Δημοσίων Συμβάσεων και Προμηθειών σύμφωνα με την παρ. 6 του άρθρου 36 του ν. 4412/2016.

γ) Κράτηση 0,06% η οποία υπολογίζεται επί της αξίας κάθε πληρωμής προ φόρων και κρατήσεων της αρχικής καθώς και κάθε συμπληρωματικής σύμβασης υπέρ της Αρχής Εξέτασης Προδικαστικών Προσφυγών (άρθρο 350 παρ. 3 του ν. 4412/2016)

Οι υπέρ τρίτων κρατήσεις υπόκεινται στο εκάστοτε ισχύον αναλογικό τέλος χαρτοσήμου 3% και στην επ' αυτού εισφορά υπέρ ΟΓΑ 20%.

Με κάθε πληρωμή θα γίνεται η προβλεπόμενη από την κείμενη νομοθεσία παρακράτηση φόρου εισοδήματος .

5.2 Κήρυξη οικονομικού φορέα εκπτώτου - Κυρώσεις

5.2.1. Ο ανάδοχος, με την επιφύλαξη της συνδρομής λόγων ανωτέρας βίας, κηρύσσεται υποχρεωτικά έκπτωτος¹⁰ από τη σύμβαση και από κάθε δικαίωμα που απορρέει από αυτήν, εάν δεν εκπληρώσει τις συμβατικές του υποχρεώσεις ή δεν συμμορφωθεί με τις γραπτές εντολές της αναθέτουσας αρχής, που είναι σύμφωνες με την σύμβαση ή τις κείμενες διατάξεις και εάν υπερβεί υπαίτια τη συνολική προθεσμία εκτέλεσης της σύμβασης, λαμβανομένων υπόψη των παρατάσεων.

Στην περίπτωση αυτή του κοινοποιείται ειδική όχληση, η οποία περιλαμβάνει συγκεκριμένη περιγραφή των ενεργειών στις οποίες οφείλει να προβεί αυτός, θέτοντας προθεσμία για τη συμμόρφωσή του, η οποία δεν μπορεί να είναι μικρότερη των δεκαπέντε (15) ημερών. Αν η προθεσμία που τεθεί με την ειδική όχληση παρέλθει χωρίς να συμμορφωθεί, κηρύσσεται αιτιολογημένα έκπτωτος μέσα σε τριάντα (30) ημέρες από την άπρακτη πάροδο της ως άνω προθεσμίας συμμόρφωσης.

Στον ανάδοχο που κηρύσσεται έκπτωτος από την σύμβαση, επιβάλλονται, μετά από κλήση του για παροχή εξηγήσεων, αθροιστικά, οι παρακάτω κυρώσεις:

α) ολική κατάπτωση της εγγύησης καλής εκτέλεσης της σύμβασης,

¹⁰ Άρθρο 203 του ν. 4412/2016.

β) είσπραξη εντόκως της προκαταβολής που χορηγήθηκε, είτε από ποσόν που δικαιούται να λάβει, είτε με κατάθεση του ποσού από τον ίδιο, είτε με κατάπτωση της εγγύησης προκαταβολής. Ο υπολογισμός των τόκων γίνεται από την ημερομηνία λήψης της προκαταβολής μέχρι την ημερομηνία έκδοσης της απόφασης κήρυξής του ως εκπτώτου, με το ισχύον κάθε φορά ανώτατο όριο επιτοκίου για τόκο από δικαιοπραξία, από την ημερομηνία δε αυτή και μέχρι της επιστροφής της, με το ισχύον κάθε φορά επιτόκιο για τόκο υπερημερίας

5.2.2. Αν οι υπηρεσίες παρασχεθούν από υπαιτιότητα του αναδόχου μετά τη λήξη της διάρκειας της σύμβασης και μέχρι λήξης του χρόνου της παράτασης που χορηγήθηκε, επιβάλλονται εις βάρος του ποινικές ρήτρες, με αιτιολογημένη απόφαση της αναθέτουσας αρχής. Ποινικές ρήτρες δύναται να επιβάλλονται και για πλημμελή εκτέλεση των όρων της σύμβασης¹¹.

Οι ποινικές ρήτρες υπολογίζονται ως εξής:

α) για καθυστέρηση που περιορίζεται σε χρονικό διάστημα που δεν υπερβαίνει το 50% της προβλεπόμενης συνολικής διάρκειας της σύμβασης ή σε περίπτωση τμηματικών/ενδιαμέσων προθεσμιών της αντίστοιχης προθεσμίας επιβάλλεται ποινική ρήτρα 2,5% επί της συμβατικής αξίας χωρίς ΦΠΑ των υπηρεσιών που παρασχέθηκαν εκπρόθεσμα,

β) για καθυστέρηση που υπερβαίνει το 50% επιβάλλεται ποινική ρήτρα 5% χωρίς ΦΠΑ επί της συμβατικής αξίας των υπηρεσιών που παρασχέθηκαν εκπρόθεσμα,

γ) οι ποινικές ρήτρες για υπέρβαση των τμηματικών προθεσμιών είναι ανεξάρτητες από τις επιβαλλόμενες για υπέρβαση της συνολικής διάρκειας της σύμβασης και δύνανται να ανακαλούνται με αιτιολογημένη απόφαση της αναθέτουσας αρχής, αν οι υπηρεσίες που αφορούν στις ως άνω τμηματικές προθεσμίες παρασχεθούν μέσα στη συνολική της διάρκεια και τις εγκεκριμένες παρατάσεις αυτής και με την προϋπόθεση ότι το σύνολο της σύμβασης έχει εκτελεστεί πλήρως,

5.3 Διοικητικές προσφυγές κατά τη διαδικασία εκτέλεσης των συμβάσεων

Ο ανάδοχος μπορεί κατά των αποφάσεων που επιβάλλουν σε βάρος του κυρώσεις, δυνάμει των όρων των άρθρων 5.2 (Κήρυξη οικονομικού φορέα εκπτώτου - Κυρώσεις), 6.1. (Χρόνος παράδοσης υλικών), 6.3. (Απόρριψη συμβατικών υλικών – αντικατάσταση), μέσα σε ανατρεπτική προθεσμία τριάντα (30) ημερών από την ημερομηνία που έλαβε γνώση της σχετικής απόφασης, καθώς και κατ' εφαρμογή των συμβατικών όρων να ασκήσει προσφυγή για λόγους νομιμότητας και ουσίας ενώπιον του φορέα που εκτελεί τη σύμβαση μέσα σε ανατρεπτική προθεσμία (30) ημερών από την ημερομηνία της κοινοποίησης ή της πλήρους γνώσης της σχετικής απόφασης. Η εμπρόθεσμη άσκηση της προσφυγής αναστέλλει τις επιβαλλόμενες κυρώσεις. Επί της προσφυγής αποφασίζει το αρμοδίως αποφαινόμενο όργανο, ύστερα από γνωμοδότηση του προβλεπόμενου στις περιπτώσεις β' και δ' της παραγράφου 11 του άρθρου 221 του ν.4412/2016 οργάνου, εντός προθεσμίας τριάντα (30) ημερών από την άσκησή της, άλλως θεωρείται ως σιωπηρώς απορριφθείσα. Κατά της απόφασης αυτής δεν χωρεί η άσκηση άλλης οποιασδήποτε φύσης διοικητικής προσφυγής. Αν κατά της απόφασης που επιβάλλει κυρώσεις δεν ασκηθεί εμπρόθεσμα η προσφυγή ή αν απορριφθεί αυτή από το αποφαινόμενο αρμοδίως όργανο, η απόφαση καθίσταται οριστική. Αν ασκηθεί εμπρόθεσμα προσφυγή, αναστέλλονται οι συνέπειες της απόφασης μέχρι αυτή να οριστικοποιηθεί.

5.4 Δικαστική επίλυση διαφορών

Κάθε διαφορά μεταξύ των συμβαλλόμενων μερών που προκύπτει από τις συμβάσεις που συνάπτονται στο πλαίσιο της παρούσας διακήρυξης, επιλύεται με την άσκηση προσφυγής ή αγωγής στο Διοικητικό Εφετείο της Περιφέρειας, στην οποία εκτελείται εκάστη σύμβαση, κατά τα ειδικότερα οριζόμενα στις παρ. 1 έως και 6 του άρθρου 205Α του ν. 4412/2016. Πριν από την άσκηση της προσφυγής στο Διοικητικό Εφετείο

¹¹ Πρβλ. άρθρο 218 του ν.4412/2016, όπως τροποποιήθηκε με το άρθρο 43 παρ. 25, υποπαρ. α του ν. 4605/2019.

προηγείται υποχρεωτικά η τήρηση της προβλεπόμενης στο άρθρο 205 ενδικοφανούς διαδικασίας, διαφορετικά η προσφυγή απορρίπτεται ως απαράδεκτη.

6. ΕΙΔΙΚΟΙ ΟΡΟΙ ΕΚΤΕΛΕΣΗΣ

6.1 Παρακολούθηση της σύμβασης

6.1.1. Η παρακολούθηση της εκτέλεσης της Σύμβασης και η διοίκηση αυτής θα διενεργηθεί από την ορισθείσα από την υπηρεσία Επιτροπή και η οποία και θα εισηγείται σχετικά για όλα τα ζητήματα που αφορούν στην προσήκουσα εκτέλεση όλων των όρων της σύμβασης και στην εκπλήρωση των υποχρεώσεων του αναδόχου, στη λήψη των επιβεβλημένων μέτρων λόγω μη τήρησης των ως άνω όρων και ιδίως για ζητήματα που αφορούν σε τροποποίηση του αντικειμένου και παράταση της διάρκειας της σύμβασης, υπό τους όρους του άρθρου 132 του ν. 4412/2016.

6.1.2. Το Ε.Ι.Π ορίζει για την παρακολούθηση της σύμβασης ως επόπτη με καθήκοντα εισηγητή τον κο Ι. Γεωργακώδη πολιτικό μηχανικό.

Τα καθήκοντα του επόπτη είναι, ενδεικτικά, η πιστοποίηση της εκτέλεσης του αντικειμένου της σύμβασης, καθώς και ο έλεγχος της συμμόρφωσης του αναδόχου με τους όρους της σύμβασης. Με εισήγηση του επόπτη η υπηρεσία που διοικεί τη σύμβαση μπορεί να απευθύνει έγγραφα με οδηγίες και εντολές προς τον ανάδοχο που αφορούν στην εκτέλεση της σύμβασης.

6.2 Διάρκεια σύμβασης¹²

6.2.1. Η διάρκεια της Σύμβασης ορίζεται σε δύο (2) μήνες από την ημερομηνία υπογραφής της. Στο χρονικό αυτό διάστημα δεν συμπεριλαμβάνονται οι χρόνοι που απαιτούνται για την οριστική παραλαβή των παραδοτέων. Το εν λόγω χρονικό διάστημα αρχίζει από την ημερομηνία υπογραφής του συμφωνητικού ή από την ημερομηνία που ορίζεται σε αυτό και λήγει είτε σε δήλη ημερομηνία ή προθεσμία .

6.2.2. Η συνολική διάρκεια της σύμβασης μπορεί να παρατείνεται μετά από αιτιολογημένη απόφαση της αναθέτουσας αρχής μέχρι το 50% αυτής ύστερα από σχετικό αίτημα του αναδόχου που υποβάλλεται πριν από τη λήξη της διάρκειάς της, σε αντικειμενικά δικαιολογημένες περιπτώσεις που δεν οφείλονται σε υπαιτιότητα του αναδόχου¹³. Αν λήξει η συνολική διάρκεια της σύμβασης, χωρίς να υποβληθεί εγκαίρως αίτημα παράτασης ή, αν λήξει η παραταθείσα, κατά τα ανωτέρω, διάρκεια, χωρίς να υποβληθούν στην αναθέτουσα αρχή τα παραδοτέα της σύμβασης, ο ανάδοχος κηρύσσεται έκπτωτος¹⁴. Αν οι υπηρεσίες παρασχεθούν από υπαιτιότητα του αναδόχου μετά τη λήξη της διάρκειας της σύμβασης, και μέχρι λήξης του χρόνου της παράτασης που χορηγήθηκε επιβάλλονται εις βάρος του ποινικές ρήτρες, σύμφωνα με το άρθρο 218 του ν. 4412/2016 και το άρθρο 5.2.2 της παρούσας.

6.3 Παραλαβή του αντικειμένου της σύμβασης

6.3.1. Η παραλαβή των παρεχόμενων υπηρεσιών ή παραδοτέων γίνεται από επιτροπή παραλαβής που συγκροτείται, σύμφωνα με την παράγραφο 3 του άρθρου 221. **6.3.2.** Κατά τη διαδικασία παραλαβής διενεργείται ο απαιτούμενος έλεγχος σύμφωνα με τα οριζόμενα στη σύμβαση, μπορεί δε να καλείται να παραστεί και ο ανάδοχος.

Μετά την ολοκλήρωση της διαδικασίας, η επιτροπή παραλαβής: α) είτε παραλαμβάνει τις σχετικές υπηρεσίες ή παραδοτέα, εφόσον καλύπτονται οι απαιτήσεις της σύμβασης χωρίς έγκριση ή απόφαση του αποφαινομένου οργάνου, β) είτε εισηγείται για την παραλαβή με παρατηρήσεις ή την απόρριψη των παρεχομένων υπηρεσιών ή παραδοτέων, σύμφωνα με τις παραγράφους που ακολουθούν. Τα ανωτέρω εφαρμόζονται και σε τμηματικές παραλαβές.

¹² Άρθρο 217 του ν. 4412/2016

¹³ Η ως άνω περίπτωση φαίνεται να αφορά παράταση χωρίς αύξηση του οικονομικού αντικειμένου της σύμβασης, άλλως τυχόν παράταση -τροποποίηση υπόκειται στις προϋποθέσεις και τους όρους του άρθρου 132 του ν. 4412/2016

¹⁴ Πρβλ. άρθρο 203 (παρ.1γ, 2 και 4) του ν. 4412/2016

6.3.3. Αν η επιτροπή παραλαβής κρίνει ότι οι παρεχόμενες υπηρεσίες ή/και τα παραδοτέα δεν ανταποκρίνονται πλήρως στους όρους της σύμβασης, συντάσσεται πρωτόκολλο προσωρινής παραλαβής, που αναφέρει τις παρεκκλίσεις που διαπιστώθηκαν από τους όρους της σύμβασης και γνωμοδοτεί αν οι αναφερόμενες παρεκκλίσεις επηρεάζουν την καταλληλότητα των παρεχόμενων υπηρεσιών ή/και παραδοτέων και συνεπώς αν μπορούν οι τελευταίες να καλύψουν τις σχετικές ανάγκες.

6.3.4. Για την εφαρμογή της προηγούμενης παραγράφου ορίζονται τα ακόλουθα:

α) Στην περίπτωση που διαπιστωθεί ότι δεν επηρεάζεται η καταλληλότητα, με αιτιολογημένη απόφαση του αρμόδιου αποφαινόμενου οργάνου, μπορεί να εγκριθεί η παραλαβή των εν λόγω παρεχόμενων υπηρεσιών ή/και παραδοτέων, με έκπτωση επί της συμβατικής αξίας, η οποία θα πρέπει να είναι ανάλογη προς τις διαπιστωθείσες παρεκκλίσεις. Μετά την έκδοση της ως άνω απόφασης, η επιτροπή παραλαβής υποχρεούται να προβεί στην οριστική παραλαβή των παρεχόμενων υπηρεσιών ή/και παραδοτέων της σύμβασης και να συντάξει σχετικό πρωτόκολλο οριστικής παραλαβής, σύμφωνα με τα αναφερόμενα στην απόφαση.

β) Αν διαπιστωθεί ότι επηρεάζεται η καταλληλότητα, με αιτιολογημένη απόφαση του αρμόδιου αποφαινόμενου οργάνου απορρίπτονται οι παρεχόμενες υπηρεσίες ή τα παραδοτέα, με την επιφύλαξη των οριζόμενων στο άρθρο 220 του ν.4412/2016.

6.3.5 Αν παρέλθει χρονικό διάστημα μεγαλύτερο των 30 ημερών από την ημερομηνία υποβολής του παραδοτέου/των υπηρεσιών από τον οικονομικό φορέα και δεν έχει εκδοθεί πρωτόκολλο παραλαβής με αποδοχή του ή πρωτόκολλο με παρατηρήσεις, θεωρείται ότι η παραλαβή έχει συντελεσθεί αυτοδίκαια.

6.3.6 Ανεξάρτητα από την, κατά τα ανωτέρω, αυτοδίκαιη παραλαβή και την πληρωμή του αναδόχου, πραγματοποιούνται οι προβλεπόμενοι από τη σύμβαση έλεγχοι σύμφωνα με την παράγραφο 6 του άρθρου 218 του ν. 4412/2016 με ευθύνη της Αναθέτουσας Αρχής. Οι εγγυητικές επιστολές προκαταβολής και καλής εκτέλεσης δεν επιστρέφονται πριν την ολοκλήρωση όλων των προβλεπόμενων ελέγχων και τη σύνταξη των σχετικών πρωτοκόλλων¹⁵.

6.3 Απόρριψη παραδοτέων– Αντικατάσταση

6.3.1. Σε περίπτωση οριστικής απόρριψης ολόκληρου ή μέρους των παρεχόμενων υπηρεσιών με έκπτωση επί

της συμβατικής αξίας, με απόφαση της αναθέτουσας αρχής μπορεί να εγκρίνεται αντικατάσταση των υπηρεσιών με άλλες, που να είναι σύμφωνα με τους όρους της σύμβασης, μέσα σε τακτή προθεσμία που ορίζεται από την απόφαση αυτή. Αν η αντικατάσταση γίνεται μετά τη λήξη της συνολικής διάρκειας της σύμβασης, η προθεσμία που ορίζεται για την αντικατάσταση δεν μπορεί να είναι μεγαλύτερη του 25% της συνολικής διάρκειας της σύμβασης, ο δε ανάδοχος υπόκειται σε ποινικές ρήτρες, σύμφωνα με το άρθρο 218 του ν. 4412/2016 και την παράγραφο 5.2.2 της παρούσας, λόγω εκπρόθεσμης παράδοσης. Αν ο ανάδοχος δεν αντικαταστήσει τις υπηρεσίες που απορρίφθηκαν μέσα στην προθεσμία που του τάχθηκε και εφόσον έχει λήξει η συνολική διάρκεια, κηρύσσεται έκπτωτος και υπόκειται στις προβλεπόμενες κυρώσεις.

τακτή προθεσμία που ορίζεται από την απόφαση αυτή. Αν η αντικατάσταση γίνεται μετά τη λήξη της συνολικής διάρκειας της σύμβασης, η προθεσμία που ορίζεται για την αντικατάσταση δεν μπορεί να είναι μεγαλύτερη του 25% της συνολικής διάρκειας της σύμβασης, ο δε ανάδοχος υπόκειται σε ποινικές ρήτρες, σύμφωνα με το άρθρο 218 του ν. 4412/2016 και την παράγραφο 5.2.2 της παρούσας, λόγω εκπρόθεσμης παράδοσης.

¹⁵ Για τις υπηρεσίες καθαριότητας -φύλαξης πρβλ άρθρο 68 παρ. 5 εδ. β' του ν. 3863/2010

Αν ο ανάδοχος δεν αντικαταστήσει τις υπηρεσίες ή/και τα παραδοτέα που απορρίφθηκαν μέσα στην προθεσμία που του τάχθηκε και εφόσον έχει λήξει η συνολική διάρκεια, κηρύσσεται έκπτωτος και υπόκειται στις προβλεπόμενες κυρώσεις.

6.4 Καταγγελία της σύμβασης- Υποκατάσταση αναδόχου

6.4.1 Στην περίπτωση που, κατά την εκτέλεση της σύμβασης, ο ανάδοχος καταδικαστεί αμετάκλητα για ένα από τα αδικήματα που αναφέρονται στην παρ. 2.2.2.1 της παρούσας, η αναθέτουσα αρχή δύναται να καταγγείλει μονομερώς τη σύμβαση και να αναζητήσει τυχόν αξιώσεις αποζημίωσης, σύμφωνα με τις σχετικές διατάξεις του ΑΚ, περί αμφοτεροβαρών συμβάσεων.

6.4.2 Εάν ο ανάδοχος πτωχεύσει ή υπαχθεί σε διαδικασία εξυγίανσης ή ειδικής εκκαθάρισης ή τεθεί υπό αναγκαστική διαχείριση από εκκαθαριστή ή από το δικαστήριο ή υπαχθεί σε διαδικασία πτωχευτικού συμβιβασμού ή αναστείλει τις επιχειρηματικές του δραστηριότητες ή εάν βρίσκεται σε οποιαδήποτε ανάλογη κατάσταση, προκύπτουσα από παρόμοια διαδικασία, προβλεπόμενη σε εθνικές διατάξεις νόμου, η αναθέτουσα αρχή δύναται, ομοίως, να καταγγείλει μονομερώς τη σύμβαση και να αναζητήσει τυχόν αξιώσεις αποζημίωσης, σύμφωνα με τις σχετικές διατάξεις του ΑΚ.

6.4.3 Σε αμφότερες τις ως άνω περιπτώσεις καταγγελίας της σύμβασης, η αναθέτουσα αρχή δύναται να προσκαλέσει τον/τους επόμενο/ους, κατά σειρά, μειοδότη/ες της διαδικασίας ανάθεσης της συγκεκριμένης σύμβασης και να του/τους προτείνει να αναλάβει/ουν την παροχή των υπηρεσιών του έκπτωτου αναδόχου, με τους ίδιους όρους και προϋποθέσεις και βάσει της προσφοράς που είχε υποβάλει ο έκπτωτος (ρητή ρήτρα υποκατάστασης).

ΠΑΡΑΡΤΗΜΑ Ι – Αναλυτική Περιγραφή Φυσικού και Οικονομικού Αντικειμένου της Σύμβασης

ΑΠΑΙΤΗΣΕΙΣ –ΤΕΧΝΙΚΕΣ ΠΡΟΔΙΑΓΡΑΦΕΣ**ΕΡΓΑΣΙΕΣ ΑΝΑΒΑΘΜΙΣΗΣ ΧΩΡΩΝ ΕΡΓΑΣΤΗΡΙΩΝ ΣΤΟ ΕΛΛΗΝΙΚΟ ΙΝΣΤΙΤΟΥΤΟ ΠΑΣΤΕΡ**

Το έργο αφορά στις Οικοδομικές και Η/Μ εργασίες που θα πραγματοποιηθούν στους κάτωθι χώρους :

1. στο Υπόγειο και Ισόγειο του εργαστηρίου Ανοσολογίας, στο κτήριο Κ3
2. στον Β' όροφο του εργαστηρίου Κυτταρικής και Μοριακής Νευροβιολογίας και Ανοσολογίας του κτηρίου Κ6
3. στον Γ' όροφο του εργαστηρίου Κυτταρικής και Μοριακής Νευροβιολογίας του κτηρίου Κ6

Πιο συγκεκριμένα, θα πραγματοποιηθούν οι κάτωθι εργασίες :

1. ΕΡΓΑΣΙΕΣ ΑΝΑΒΑΘΜΙΣΗΣ ΧΩΡΩΝ ΕΡΓΑΣΤΗΡΙΟΥ ΣΤΟ ΥΠΟΓΕΙΟ ΚΑΙ ΙΣΟΓΕΙΟ ΤΟΥ ΚΤΗΡΙΟΥ Κ3**Χώρος 1**

- Αφαίρεση και απομάκρυνση υφιστάμενου εργαστηριακού πάγκου και τοποθέτηση νέου από μασιφ ξύλο με επένδυση από HPL, στον υφιστάμενο σκελετό
- Επιλεκτική αποξήλωση ανενεργών σωληνώσεων δικτύων
- Αποξήλωση σαθρών επιχρισμάτων τοιχοποιίας και πλακιδίων τοίχου, αποκατάσταση και χρωματισμός επιφανειών τοιχοποιίας και οροφής με οικολογική ρηπολίνη νερού
- Αποκατάσταση λειτουργίας, αποκατάσταση και χρωματισμός επιφανειών ξύλινων κουφωμάτων-μετατροπή για τοποθέτηση διπλού υαλοπίνακα(4-6-4)
- Επένδυση τοιχοποιίας με μονή ανθυγρά γυψοσανίδα μέχρι το ανώτατο επιτρεπτό ύψος
- Επένδυση επιφάνειας γυψοσανίδας με φάσα pvc πάχους \geq 3,00mm ή ανθεκτικό βινυλικό υλικό υγειονομικού τύπου, πλάτους 20 cm
- Τοποθέτηση νέων ανοξείδωτων νεροχυτών(3 τεμ.) και μπαταριών (αναμεικτικές- 3 τεμ.)
- Εγκατάσταση ηλεκτρικού ταχυθερμαντήρα σε επιλεγμένη θέση(νεροχύτης 3)
- Αντικατάσταση φωτιστικών σωμάτων οροφής με νέα, led τύπου φθορίου
- Απομάκρυνση ανενεργού συστήματος αποσταγμένου νερού
- Μεταφορά ενός καταψύκτη -80C στον χώρο 2 και απομάκρυνση του δεύτερου καταψύκτη (επιμελημένη αποξήλωση και επανατοποθέτηση ξύλινης κάσας/θύρας)
- Αποξήλωση υπάρχοντος ηλεκτρολογικού καναλιού τοίχου και τοποθέτηση νέου με 2 ρευματοδότες schuko και 2 δικτύου
- Εγκατάσταση φωτιστικού ασφαλείας τύπου led

Χώρος 2

- Αποξήλωση σαθρών επιχρισμάτων τοιχοποιίας, αποκατάσταση και χρωματισμός επιφανειών τοιχοποιίας και οροφής με οικολογική ρηπολίνη νερού
- Αποκατάσταση λειτουργίας, αποκατάσταση και χρωματισμός επιφανειών ξύλινων κουφωμάτων-μετατροπή για τοποθέτηση διπλού υαλοπίνακα(4-6-4)
- Επένδυση τοιχοποιίας με μονή ανθυγρή γυψοσανίδα μέχρι το ανώτατο επιτρεπτό ύψος
- Μεταφορά φωτιστικού σώματος οροφής
- Μεταφορά ενός καταψύκτη -80C (επιμελημένη αποξήλωση και επανατοποθέτηση ξύλινης κάσας/θύρας)
- Εγκατάσταση φωτιστικού ασφαλείας τύπου led
- Αποξήλωση υπάρχοντος ηλεκτρολογικού καναλιού τοίχου και τοποθέτηση νέου με 6 ρευματοδότες schuko και 1 δικτύου

Χώρος 3

- Αποξήλωση σαθρών επιχρισμάτων τοιχοποιίας, αποκατάσταση και χρωματισμός επιφανειών τοιχοποιίας και οροφής με οικολογική ρηπολίνη νερού
- Αποξήλωση και απομάκρυνση ξύλινου ερμαρίου και ηλεκτρικού θερμοσίφωνα
- Εγκατάσταση φωτιστικού ασφαλείας τύπου led

Χώρος 4(ψυκτικός θάλαμος)

- Αποκατάσταση μωσαϊκού δαπέδου(τρίψιμο, καθαρισμός, λείανση, γυάλισμα, αδιαβροχοποίηση)
- Επάλειψη με βακτηριοκτόνο και χρωματισμός εσωτερικών επιφανειών θαλάμου με ρηπολίνη νερού-πολυουρεθάνης
- Επένδυση εσωτερικού τμήματος θύρας ψυκτικού θαλάμου με ανοξείδωτο φύλλο
- Αντικατάσταση φωτιστικών σωμάτων ψυκτικού θαλάμου(4 τεμ.) με νέα, τύπου Led, ισχύος 8W,IP54 και φωτιστικών σωμάτων οροφής με νέα, led τύπου φθορίου(2 τεμ.)
- Αποξήλωση υφιστάμενου ηλεκτρολογικού καναλιού τοίχου και τοποθέτηση νέου με 10 ρευματοδότες

Χώρος 5(Wc)

- Αποκατάσταση και χρωματισμός επιφανειών τοιχοποιίας και οροφής με οικολογική ρηπολίνη νερού
 - Αποκατάσταση πλακιδίων (αρμολόγηση και τοποθέτηση γωνίας προφίλ στο δάπεδο)
-

Χώρος 6

- Αποκατάσταση επιχρισμάτων και χρωματισμός επιφανειών εξωτερικής τοιχοποιίας με ακρυλικό χρώμα

Χώρος 7(ισόγειο)

- Αποκατάσταση επιχρισμάτων και χρωματισμός επιφανειών τοιχοποιίας και οροφής με πλαστικό οικολογικό χρώμα
- Επέκταση μεταλλικού κιγκλιδώματος εξωτερικού κλιμακοστασίου που οδηγεί στον Α' όροφο και χρωματισμός του. (Τα τμήματα της επέκτασης θα είναι αποσπώμενα, με υποδοχές, ώστε να αφαιρούνται όποτε κρίνεται απαραίτητο)

2. ΕΡΓΑΣΙΕΣ ΑΝΑΔΙΑΜΟΡΦΩΣΗΣ ΧΩΡΟΥ ΕΡΓΑΣΤΗΡΙΟΥ ΣΤΟΝ Β' ΟΡΟΦΟ ΤΟΥ ΚΤΗΡΙΟΥ Κ6

- Καθαίρεση υφιστάμενης τοιχοποιίας ξηράς δόμησης, αποξήλωση ψευδοροφής από γυψοσανίδα και εξαρτημάτων κλιματισμού/εξαερισμού και επιμελημένη απομάκρυνση 3 υφιστάμενων θυρών(Θ1,Θ2,Θ3) σε θέση που θα υποδειχθεί
- Κατασκευή νέας ψευδοροφής από πλάκες ορυκτής ίνας, με βιομηχανική επένδυση βινυλικής ταπετσαρίας, 595x595x12,5mm και αποκατάσταση και συναρμογή παραμενόντων χωρισμάτων γυψοσανίδας
- Μετατροπή υφιστάμενου σταθερού κουφώματος αλουμινίου(0,90μx1,15μ) σε ανοιγόμενο/ανακλινόμενο, με τοποθέτηση σταθερής σίτας
- Αποκατάσταση βινυλικού δαπέδου στα σημεία καθαίρεσης των τοίχων με νέο ίδιου τύπου(κωδ. Safetrend universal), με διαμόρφωση υγειονομικής γωνιάς στα σημεία επαφής με την τοιχοποιία
- Αποκατάσταση και χρωματισμός επιφανειών τοιχοποιίας με πλαστικό οικολογικό χρώμα
- Εγκατάσταση 8 χωνευτών φωτιστικών led ψευδοροφής 600x600mm, ισχύος 36W
- Τοποθέτηση επίτοιχου ηλεκτρολογικού καναλιού με 10 ρευματοδότες schuko
- Μετατροπή υφιστάμενου συστήματος κλιματισμού-αερισμού σε συμβατικό. Περιλαμβάνει προμήθεια και εγκατάσταση νέου ρυθμιστή στροφών εντός στεγανού ηλεκτρικού πίνακα για τον βοηθητικό ανεμιστήρα προσαγωγής αέρα, μετατροπή αεραγωγών για την τοποθέτηση των νέων στομίων επιστροφής στην ψευδοροφή του χώρου, τοποθέτηση νέων στομίων προσαγωγής-επιστροφής αέρα σε κιβώτια κατάλληλων διαστάσεων. Επίσης οι αεραγωγοί της υφιστάμενης ΚΚΜ στο δώμα του κτηρίου θα προστατευθούν με επικάλυψη υφάσματος «κάμποτ» εμποτισμένου σε άσπρο ακρυλικό χρώμα.

3. ΕΡΓΑΣΙΕΣ ΑΝΑΔΙΑΜΟΡΦΩΣΗΣ ΧΩΡΩΝ ΕΡΓΑΣΤΗΡΙΟΥ ΣΤΟΝ Γ' ΟΡΟΦΟ ΤΟΥ ΚΤΗΡΙΟΥ Κ6

- Καθαίρεση υφιστάμενης τοιχοποιίας ξηράς δόμησης και επιμελημένη αφαίρεση, μεταφορά και αποθήκευση υφιστάμενης κάσας και θύρας
- Αποξήλωση πάγκων από τον χώρο εστίασης(κουζίνας) και μεταφορά τους σε θέση που θα υποδειχθεί

- Κατασκευή τοιχοποιίας ξηράς δόμησης από διπλή γυψοσανίδα μονού σκελετού, με μόνωση ορυκτοβάμβακα, αποκατάσταση/συναρμογή των υφιστάμενων χωρισμάτων με τα νέα και προσαρμογή/τροποποίηση ψευδοροφής ορυκτών ινών στις θέσεις των νέων χωρισμάτων
- Προμήθεια και τοποθέτηση 2 νέων θυρών με κάσα αλουμινίου και ξύλινο θυρόφυλλο με επένδυση φορμάικας
- Τροποποίηση των 2 ανοιγόμενων φύλλων υφιστάμενου κουφώματος αλουμινίου διπλού υαλοπίνακα σε 2 ανοιγόμενα/ανακλινόμενα και 2 σταθερά) και συναρμογή τους με τον νέο τοίχο ξηράς δόμησης
- Επιμελημένη αποξήλωση υφιστάμενης κάσας και θύρας αλουμινίου στο εργαστήριο πυρηνικής ιατρικής Α1 και επανατοποθέτησή τους, με φορά ανοίγματος προς τον διάδρομο
- Αποκατάσταση βινυλικού δαπέδου στα σημεία καθαίρεσης των τοίχων με νέο ίδιου τύπου(κωδ. Ιq optima 0862), με διαμόρφωση υγειονομικής γωνιάς στα σημεία επαφής με την τοιχοποιία
- Αποκατάσταση και χρωματισμός επιφανειών τοιχοποιίας νέων χώρων γραφείων και εργαστηρίων με πλαστικό οικολογικό χρώμα
- Τροποποίηση συστήματος εξαερισμού(στόμια και εύκαμπτοι αεραγωγοί) λόγω της κατασκευής των νέων χωρισμάτων
- Τοποθέτηση επίτοιχου ηλεκτρολογικού καναλιού με 8 ρευματοδότες schuko και 6 ρευματοδότες δικτύου
- Ηλεκτρολογικές εργασίες για τη διευθέτηση λειτουργίας διακοπών φωτισμού των 2 χώρων και του διαδρόμου, τοποθέτηση 2 φωτιστικών ασφαλείας led και 1 πυρανιχνευτή καπνού συμβατού με τον υφιστάμενο πίνακα πυρανίχνευσης

ΠΑΡΑΡΤΗΜΑ Ι

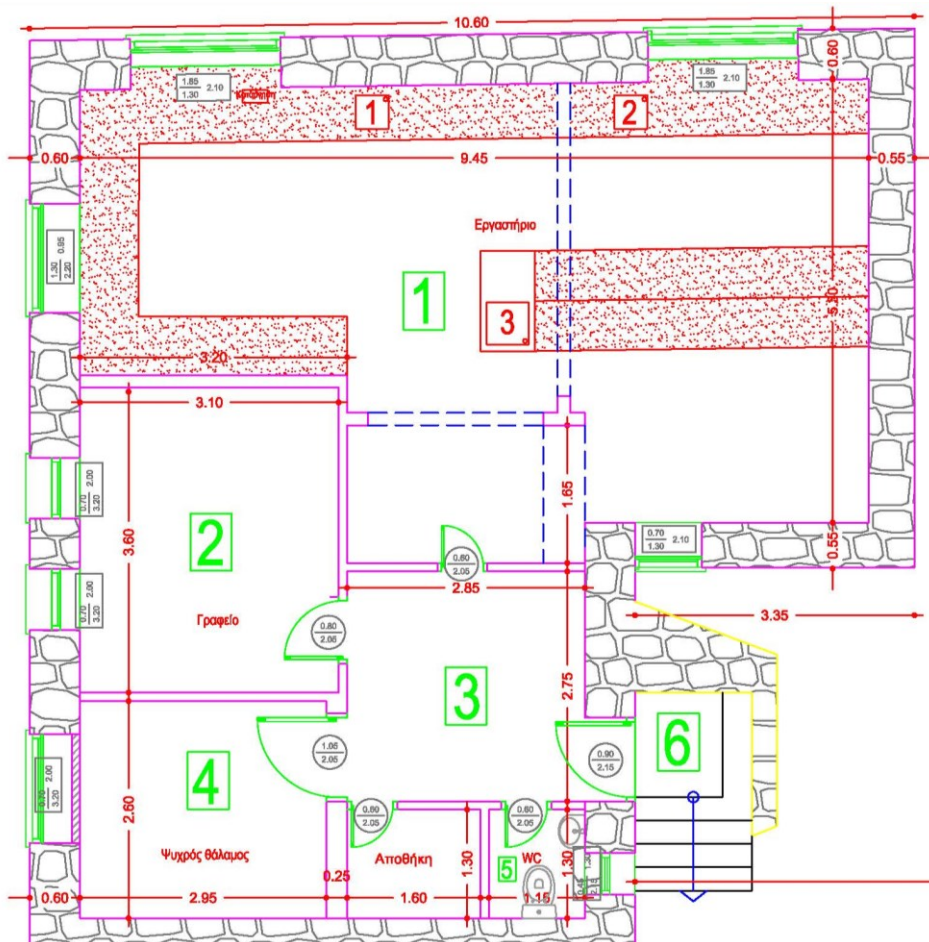
ΚΤΗΡΙΟ 3 – ΚΑΤΟΨΗ ΧΩΡΩΝ ΕΡΓΑΣΙΩΝ ΥΠΟΓΕΙΟΥ

ΚΤΗΡΙΟ 6 – ΚΑΤΟΨΗ ΧΩΡΟΥ ΕΡΓΑΣΙΩΝ Γ' ΟΡΟΦΟΥ

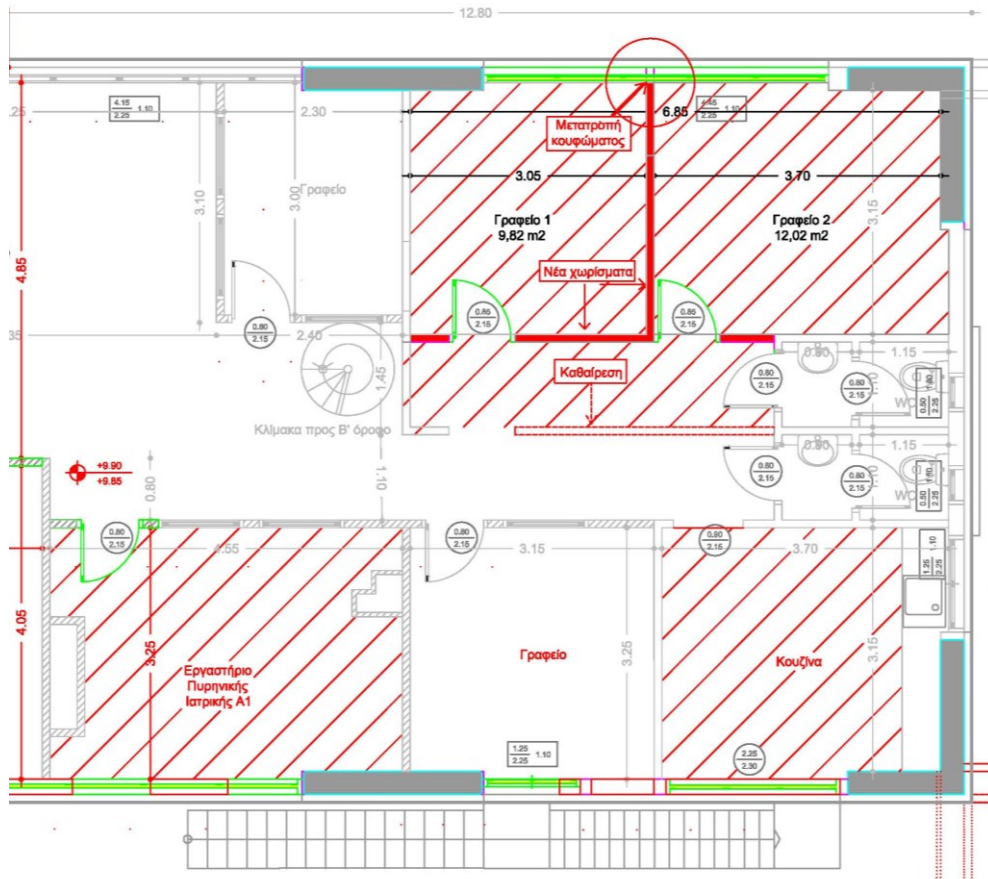

Έργο: Εργασίες αναβάθμισης Εργαστηρίου Ανοσολογίας στο υπόγειο και ισόγειο του κτηρίου Κ3			
A/A	ΠΕΡΙΓΡΑΦΗ ΕΡΓΑΣΙΩΝ	Μονάδα	Ποσότητα
A. ΟΙΚΟΔΟΜΙΚΕΣ ΕΡΓΑΣΙΕΣ			
1. ΚΑΘΑΙΡΕΣΕΙΣ-ΑΠΟΞΗΛΩΣΕΙΣ			
1	Αφαίρεση και απομάκρυνση υφιστάμενου εργαστηριακού πάγκου, επιλεκτική αποξήλωση ανενεργών σωληνώσεων δικτύων, μεταφορά μεταλλικών ερμαρίων, αποξήλωση σαθρών επιχρισμάτων και πλακιδίων τοίχου, αποξήλωση επίτοιχου ηλεκτρολογικού καναλιού μετά καλωδιώσεων, αποξήλωση συστήματος αποσταγμένου νερού, αποξήλωση ηλεκτρικού θερμοσίφωνα, αποξήλωση ξύλινου ερμαρίου χώρου 3, απομάκρυνση επίπλων χώρου 2 και 4, απομάκρυνση προϊόντων καθαίρεσης και αποξήλωσης σε κάδο αποκομιδής	κατ'αποκοπή	1
2	Επιμελημένη αποξήλωση 2 ξύλινων θυρών (και κασών) για τη μεταφορά εξοπλισμού και επανατοποθέτησή τους. Στις εργασίες περιλαμβάνεται και τυχόν καθαίρεση τμήματος της τοιχοποιίας	κατ'αποκοπή	1
2. ΕΠΕΝΔΥΣΕΙΣ ΤΟΙΧΟΠΟΙΙΑΣ			
1	Επένδυση τοιχοποιίας με μονή ανθυγρή γυψοσανίδα πάχους 12,50 mm, με στερέωση σε μεταλλικό σκελετό μέχρι το ανώτατο επιτρεπτό ύψος(<2,00μ), με θυρίδες-στόμια διαπνοής στη βάση	μ2	65
2	Επένδυση εσωτερικά της θύρας ψυκτικού θαλάμου με ανοξειδωτο φύλλο αλουμινίου πάχους 1,00 mm	κατ'αποκοπή	1
3	Επένδυση επιφάνειας γυψοσανίδας με φάσα pvc πάχους≥3,00mm ή ανθεκτικό βινυλικό υλικό υγειονομικού τύπου, πλάτους 20 cm	μ.μ.	15
3. ΕΠΙΣΤΡΩΣΕΙΣ ΔΑΠΕΔΩΝ			
1	Τρίψιμο, καθαρισμός, αποκατάσταση, λείανση, γυάλισμα και αδιαβροχοποίηση μωσαικού δαπέδου ψυκτικού θαλάμου	κατ'αποκοπή	1
2	Αντικατάσταση σαθρών πλακιδίων δαπέδων χώρου 1 και χώρου Wc με νέα, ίδιου τύπου	κατ'αποκοπή	1
4. ΤΕΛΕΙΩΜΑΤΑ ΕΣΩΤΕΡΙΚΩΝ-ΕΞΩΤΕΡΙΚΩΝ ΧΩΡΩΝ			
1	Αποκατάσταση και χρωματισμός επιφανειών τοιχοποιίας και οροφής με οικολογική ρηπολίνη νερού σε τουλάχιστον δύο στρώσεις, μέχρι πλήρους καλυπτικότητας	μ2	200
2	Χρωματισμοί κάθε είδους σιδερένιων επιφανειών με ντουκόχρωμα	κατ'αποκοπή	1
3	Προετοιμασία επιφανειών ψυκτικού θαλάμου, επάλειψη με βακτηριοκτόνο και χρωματισμός με ρηπολίνη νερού-πολυουρεθάνης, σε τουλάχιστον δύο στρώσεις, μέχρι πλήρους καλυπτικότητας	μ2	35
4	Αποκατάσταση και χρωματισμός εξωτερικών επιφανειών τοιχοποιίας και οροφής με ακρυλικό χρώμα σε τουλάχιστον δύο στρώσεις, μέχρι πλήρους καλυπτικότητας	μ2	20

5. ΜΕΤΑΛΛΙΚΕΣ ΚΑΤΑΣΚΕΥΕΣ			
1	Επέκταση μεταλλικού κιγκλιδώματος εξωτερικού κλιμακοστασίου συνολικού μήκους 1,60μ(0,80μ+0,80μ(αποσπώμενο με υποδοχές, για εύκολη αφαίρεση)	κατ' αποκοπή	1
6. ΠΑΓΚΟΙ ΕΡΓΑΣΤΗΡΙΟΥ			
1	Αντικατάσταση εργαστηριακών πάγκων με νέους, επί υφιστάμενου μεταλλικού σκελετού, μέσου πλάτους 65εκ. από συμπαγές compact HPL πάχους 20mm - Αντιβακτηριδιακή επιφάνεια με αντίσταση στα χημικά και στην προσρόφηση, επίπεδη σε όλο το πλάτος και καμπύλο μπροστινό τμήμα, χρώματος επιλογής του Ε.Ι.Π. με ενδιάμεσους αρμούς ίδιου χρώματος. Περιλαμβάνονται μικρουλικά και ειδικά εξαρτήματα για την άριστη συναρμογή τους	μ.μ.	24
7. ΞΥΛΙΝΑ ΚΟΥΦΩΜΑΤΑ			
1	Αποκατάσταση (απόξεση,στοκάρισμα,τρίψιμο,λείανση) και χρωματισμός με ρηπολίνη νερού επιφανειών ξύλινων κουφωμάτων, λειτουργική αποκατάσταση (πόμολα,μεντεσέδες για βάρος νέου θυρόφυλλου),μετατροπή για τοποθέτηση διπλού υαλοπίνακα(4-6-4)	μ2	6,5
B. Η/Μ ΕΓΚΑΤΑΣΤΑΣΕΙΣ			
1. ΕΓΚΑΤΑΣΤΑΣΗ ΥΔΡΕΥΣΗΣ-ΑΠΟΧΕΤΕΥΣΗΣ			
1	Αναμικτήρας (μπαταρία) θερμού-ψυχρού ύδατος, ορειχάλκινος, επιχρωμιωμένος, μικρουλικά, προμήθεια και τοποθέτηση, παράδοση σε πλήρη λειτουργία	τεμ	3
2	Νεροχύτης εργαστηρίου χαλύβδινος ανοξείδωτος(AISI 304) με ποδιά, διαστάσεων 1200x650mm, με καθαρές διαστάσεις γούρνας 450x450mm και βάθος≥350mm , τοποθετημένος σε υφιστάμενο σκελετό με σιφώνι PE δύο θέσεων, με τα μικροϋλικά σύνδεσης,προμήθεια και τοποθέτηση, παράδοση σε πλήρη λειτουργία	τεμ	1
3	Νεροχύτης εργαστηρίου χαλύβδινος ανοξείδωτος(AISI 304) με μια γούρνα, διαστάσεων 450x450mm, τοποθετημένος σε πάγκο, με σιφώνι PE δύο θέσεων, με τα μικροϋλικά σύνδεσης,προμήθεια και τοποθέτηση, παράδοση σε πλήρη λειτουργία	τεμ	2
4	Ηλεκτρικός μονοφασικός ταχυθερμαντήρας 4kW, με κάθε μικροϋλικό και εργασία για εγκατάσταση και παράδοση σε λειτουργία, σε επιλεγμένη θέση (3)	τεμ	1
5	Σωλήνας αποχετεύσεως από polypropylen (PP) διαμετρου DN 40mm, με μούφα & ελαστικό παρεμβυσμα, με τα ανάλογα εξαρτήματα σύνδεσης, συγκόλλησης, στεγανοποίησης, εγκατάσταση και παράδοση σε λειτουργία	μ.μ.	3
2. ΗΛΕΚΤΡΟΛΟΓΙΚΗ ΕΓΚΑΤΑΣΤΑΣΗ - ΙΣΧΥΡΑ			
1	Ηλεκτρικό κανάλι ενδεικτικού τύπου DLP της legrand, διαστάσεων 105x50 mm, χρώματος λευκού, με βάση, κάλυμμα και ειδικά τεμάχια (γωνιές εσ/εξ, ταυ), πλήρως τοποθετημένο σε τοιχοποιία με τα μικρουλικά στήριξης	μ.μ.	30

2	Ρευματοδότης Schuko 16A, χωνευτός σε κανάλι τύπου DLP της legrand, προμήθεια, μικρούλικά, εγκατάσταση και σύνδεση, παραδοτέος σε λειτουργία, με τα αναλογούντα μήκη καλωδιώσεων (NYM τριπολικό διατομής 3x2,5mm ²)	τεμ.	30
3	Φωτιστικό σώμα με 2 λάμπες Led τύπου φθορίου, 2x18W, οροφής, με τα απαραίτητα υλικά, μικρούλικά στερεώσεως και την απαιτούμενη εργασία, πλήρους εγκαταστάσεως	τεμ	15
4	Φωτιστικό ψυκτικού θαλάμου τύπου Led ισχύος 8W, IP54, προμήθεια και τοποθέτηση	τεμ	4
5	Φωτιστικό σώμα ασφαλείας συνεχούς λειτουργίας με λαμπτήρες LED - ενσωματωμένες μπαταρίες - κατάλληλο για επίτοιχη τοποθέτηση, αυτόνομο με μπαταρία διάρκειας 90 λεπτών και ένδειξη όδευσης διαφυγής μετά των μικρούλικών, πλήρως εγκατεστημένο και συνδεδεμένο	τεμ	3
3. ΗΛΕΚΤΡΟΛΟΓΙΚΗ ΕΓΚΑΤΑΣΤΑΣΗ - ΑΣΘΕΝΗ			
1	Ρευματοδότης δικτύου U/UTP CAT6, λευκός, κατάλληλος, για τοποθέτηση σε ηλεκτρολογικό κανάλι, προμήθεια και τοποθέτηση, με τα αναλογούντα μήκη καλωδιώσεων CAT6	τεμ.	2

Έργο: Εργασίες αναδιαμόρφωσης χώρων στον Β' όροφο του κτηρίου Κ6			
A/A	ΠΕΡΙΓΡΑΦΗ ΕΡΓΑΣΙΩΝ	Μονάδα	Ποσότητα
A. ΟΙΚΟΔΟΜΙΚΕΣ ΕΡΓΑΣΙΕΣ			
1. ΚΑΘΑΙΡΕΣΕΙΣ-ΑΠΟΞΗΛΩΣΕΙΣ			
1	Καθαίρεση υφιστάμενης τοιχοποιίας ξηράς δόμησης 15,00 μ ² , αποξήλωση ψευδοροφής 20,00 μ ² από γυψοσανίδα και εξαρτημάτων κλιματισμού/εξαερισμού, επιμελημένη απομάκρυνση 3 υφιστάμενων θυρών (Θ1,Θ2,Θ3), μεταφορά και αποθήκευσή τους σε θέση που θα υποδειχθεί και απομάκρυνση προϊόντων καθαίρεσης και αποξήλωσης σε κάδο αποκομιδής	κατ'αποκοπή	1
2. ΕΠΕΝΔΥΣΕΙΣ ΤΟΙΧΟΠΟΙΙΑΣ ΚΑΙ ΟΡΟΦΗΣ			
1	Κατασκευή νέας ψευδοροφής από πλάκες ορυκτής ίνας με βιομηχανική επένδυση βινυλικής ταπετσαρίας, διαστάσεων 595x595x12,5mm, λευκού χρώματος	μ ²	20
2	Αποκατάσταση και συναρμογή παραμένοντων χωρισμάτων γυψοσανίδας	κατ'αποκοπή	1
3. ΕΠΙΣΤΡΩΣΕΙΣ ΔΑΠΕΔΩΝ			
1	Αποκατάσταση βινυλικού δαπέδου στα σημεία καθαίρεσης των χωρισμάτων, ιδίου τύπου και απόχρωσης (κωδ. Safetrend universal), με διαμόρφωση υγειονομικής γωνιάς στα σημεία επαφής με την τοιχοποιία	κατ'αποκοπή	1
4. ΤΕΛΕΙΩΜΑΤΑ ΕΣΩΤΕΡΙΚΩΝ ΧΩΡΩΝ			

1	Αποκατάσταση και χρωματισμός επιφανειών τοιχοποιίας με πλαστικό οικολογικό χρώμα σε τουλάχιστον δύο στρώσεις, μέχρι πλήρους καλυπτικότητας	μ2	60
5. ΜΕΤΑΛΛΙΚΕΣ ΚΑΤΑΣΚΕΥΕΣ - ΚΟΥΦΩΜΑΤΑ			
1	Μετατροπή υφιστάμενου σταθερού κουφώματος αλουμινίου με διπλό υαλοπίνακα και διαστάσεων 0,90μx1,15μ, σε ανοιγόμενο/ανακλινόμενο, με τοποθέτηση σταθερής σίτας	κατ'αποκοπή	1
Β. Η/Μ ΕΓΚΑΤΑΣΤΑΣΕΙΣ			
1. ΗΛΕΚΤΡΟΛΟΓΙΚΗ ΕΓΚΑΤΑΣΤΑΣΗ			
1	Ηλεκτρικό κανάλι ενδεικτικού τύπου DLP της legrand, διαστάσεων 105x50 mm, χρώματος λευκού, με βάση, κάλυμμα και ειδικά τεμάχια (γωνιές εσ/εξ, ταυ), πλήρως τοποθετημένο σε τοιχοποιία με τα μικρούλικα στήριξης	μ.μ.	10
2	Ρευματοδότης Schuko 16A, χωνευτός σε κανάλι τύπου DLP της legrand, προμήθεια, μικρούλικα, εγκατάσταση και σύνδεση, παραδοτέος σε λειτουργία, με τα αναλογούντα μήκη καλωδιώσεων (NYM τριπολικό διατομής 3x2,5 mm ²)	τεμ.	10
3	Χωνευτό φωτιστικό led ψευδοροφής 600x600mm, ισχύος 36W με τα απαραίτητα υλικά και μικρούλικα στερέωσης και την απαιτούμενη εργασία πλήρους εγκαταστάσεως	τεμ	8
2. ΚΛΙΜΑΤΙΣΜΟΣ-ΕΞΑΕΡΙΣΜΟΣ			
1	Μετατροπή υφιστάμενου συστήματος κλιματισμού-αερισμού σε συμβατικό. Περιλαμβάνει προμήθεια και εγκατάσταση νέου ρυθμιστή στροφών εντός στεγανού ηλεκτρικού πίνακα για τον βοηθητικό ανεμιστήρα προσαγωγής αέρα, μετατροπή αεραγωγών για την τοποθέτηση των νέων στομιών επιστροφής στην ψευδοροφή του χώρου, τοποθέτηση νέων στομιών προσαγωγής-επιστροφής αέρα σε κιβώτια κατάλληλων διαστάσεων, επικάλυψη αεραγωγών δώματος με ύφασμα «κάμποτ», εμποτισμένου σε άσπρο ακρυλικό χρώμα	κατ'αποκοπή	1

Έργο: Εργασίες αναδιαμόρφωσης χώρων στον Γ' όροφο του κτηρίου Κ6

A/A	ΠΕΡΙΓΡΑΦΗ ΕΡΓΑΣΙΩΝ	Μονάδα	Ποσότητα
A. ΟΙΚΟΔΟΜΙΚΕΣ ΕΡΓΑΣΙΕΣ			
1. ΚΑΘΑΙΡΕΣΕΙΣ-ΑΠΟΞΗΛΩΣΕΙΣ			
1	Καθαίρεση υφιστάμενης τοιχοποιίας ξηράς δόμησης 10,00 μ2, επιμελημένη αφαίρεση υφιστάμενης κάσας και θύρας, μεταφορά και αποθήκευσή τους σε σημείο που θα υποδειχθεί και απομάκρυνση προϊόντων καθαίρεσης σε κάδο αποκομιδής	κατ'αποκοπή	1
2	Αποξήλωση πάγκων από τον χώρο εστίασης(κουζίνα) Γ' ορόφου, μεταφορά και αποθήκευσή τους σε σημείο που θα υποδειχθεί	κατ'αποκοπή	1
2. ΕΠΕΝΔΥΣΕΙΣ ΤΟΙΧΟΠΟΙΙΑΣ ΚΑΙ ΟΡΟΦΗΣ			
1	Κατασκευή νέων χωρισμάτων 2+2 συνολικού πάχους 100 mm, με απλή γυψοσανίδα τύπου (KNAUF / SINIAT) πάχους φύλλου 12,50 mm, με στερέωση σε μονό μεταλλικό σκελετό και μόνωση με πλάκες ορυκτοβάμβακα πάχους 50 mm και πυκνότητας 50 kg/m3	μ2	18
2	Αποκατάσταση/συναρμογή των υφιστάμενων χωρισμάτων με τα νέα και προσαρμογή/τροποποίηση ψευδοροφής ορυκτών ινών στις θέσεις των νέων χωρισμάτων	κατ'αποκοπή	1
3. ΕΠΙΣΤΡΩΣΕΙΣ ΔΑΠΕΔΩΝ			
1	Αποκατάσταση βινυλικού δαπέδου στα σημεία καθαίρεσης των τοίχων με νέο ίδιου τύπου(κωδ. Iq optima 0862), με διαμόρφωση υγειονομικής γωνιάς στα σημεία επαφής με την τοιχοποιία	κατ'αποκοπή	1
4. ΤΕΛΕΙΩΜΑΤΑ ΕΣΩΤΕΡΙΚΩΝ ΧΩΡΩΝ			
1	Αποκατάσταση και χρωματισμός επιφανειών τοιχοποιίας νέων χώρων γραφείων και εργαστηρίου(όχι του Α1) με πλαστικό οικολογικό χρώμα σε τουλάχιστον δύο στρώσεις, μέχρι πλήρους καλυπτικότητας	μ2	130
5. ΜΕΤΑΛΛΙΚΕΣ ΚΑΤΑΣΚΕΥΕΣ-ΚΟΥΦΩΜΑΤΑ			
1	Τροποποίηση των 2 ανοιγόμενων φύλλων υφιστάμενου κουφώματος αλουμινίου διπλού υαλοπίνακα σε 2 ανοιγόμενα/ανακλινόμενα και 2 σταθερά - συναρμογή τους με τον νέο τοίχο ξηράς δόμησης	κατ'αποκοπή	1
2	Επιμελημένη αποξήλωση υφιστάμενης κάσας και θύρας αλουμινίου στο εργαστήριο πυρηνικής ιατρικής Α1 και επανατοποθέτησή τους, με φορά ανοίγματος προς τον διάδρομο	κατ'αποκοπή	1
3	Προμήθεια και τοποθέτηση μονόφυλλης θύρας επί κάσας αλουμινίου, ξύλινο θυρόφυλλο mdf με επένδυση φορμάικας, ίδιου ή παραπλήσιου τύπου με τις υφιστάμενες θύρες του ορόφου	τεμ	2

Β. Η/Μ ΕΓΚΑΤΑΣΤΑΣΕΙΣ			
1. ΗΛΕΚΤΡΟΛΟΓΙΚΗ ΕΓΚΑΤΑΣΤΑΣΗ - ΙΣΧΥΡΑ			
1	Ηλεκτρικό κανάλι ενδεικτικού τύπου DLP της legrand, διαστάσεων 105x50 mm, χρώματος λευκού, με βάση, κάλυμμα και ειδικά τεμάχια (γωνιές εσ/εξ, ταυ), πλήρως τοποθετημένο σε τοιχοποιία με τα μικρούλικά στήριξης	μ.μ.	8
2	Ρευματοδότης Schuko 16Α, χωνευτός σε κανάλι τύπου DLP της legrand, προμήθεια, μικρούλικά, εγκατάσταση και σύνδεση, παραδοτέος σε λειτουργία, με τα αναλογούντα μήκη καλωδιώσεων (ΝΥΜ τριπολικό διατομής 3x2,5mm ²)	τεμ.	8
3	Εργασίες διευθέτησης λειτουργίας διακοπών φωτισμού στους προς διαμόρφωση χώρους και στον διάδρομο	κατ'αποκοπή	1
4	Φωτιστικό σώμα ασφαλείας συνεχούς λειτουργίας με λαμπτήρες LED - ενσωματωμένες μπαταρίες - κατάλληλο για επίτοιχη τοποθέτηση, αυτόνομο με μπαταρία διάρκειας 90 λεπτών και ένδειξη όδευσης διαφυγής μετά των μικρούλικών & της εργασίας πλήρως εγκατεστημένο και συνδεδεμένο	τεμ	2
5	Πυρανιχνευτής καπνού συμβατός με τον υφιστάμενο πίνακα πυρανίχνευσης, προμήθεια και τοποθέτηση	τεμ	1
2. ΗΛΕΚΤΡΟΛΟΓΙΚΗ ΕΓΚΑΤΑΣΤΑΣΗ - ΑΣΘΕΝΗ			
1	Ρευματοδότης δικτύου U/UTP CAT6, λευκός, κατάλληλος για τοποθέτηση σε ηλεκτρολογικό κανάλι, προμήθεια και τοποθέτηση, με τα αναλογούντα μήκη καλωδιώσεων CAT6	τεμ.	6
3. ΕΞΑΕΡΙΣΜΟΣ			
1	Τροποποίηση συστήματος εξαερισμού (στόμια και εύκαμπτοι αεραγωγοί) λόγω της κατασκευής των νέων χωρισμάτων. Περιλαμβάνεται και η προμήθεια νέων, εφόσον απαιτηθούν	κατ'αποκοπή	1

ΓΕΝΙΚΟΙ ΟΡΟΙ – ΥΠΟΧΡΕΩΣΕΙΣ ΑΝΑΔΟΧΟΥ

1. Όλοι οι ενδιαφερόμενοι θα πρέπει να επισκεφθούν τους χώρους προκειμένου να λάβουν γνώση του αντικειμένου των εργασιών και των ειδικών συνθηκών του έργου. Για το λόγο αυτό οι συμμετέχοντες οφείλουν στον φάκελο της τεχνικής τους προσφοράς, να προσκομίσουν δήλωση (παραλαμβάνεται από το Τμήμα Τεχνικής Στήριξης του Ε.Ι.Π., στην οποία θα βεβαιώνεται ότι έλαβαν πλήρη γνώση των εγκαταστάσεων και των τοπικών συνθηκών.
2. Οι ποσότητες των μονάδων που αναφέρονται στην περιγραφή είναι ενδεικτικές και οι διαγωνιζόμενοι οφείλουν να προβούν σε αναλυτική προμέτρηση για την διαμόρφωση της προσφοράς τους.
3. Ο ανάδοχος θα είναι υπεύθυνος για τον πλήρη συντονισμό όλων των φάσεων των εργασιών που πρέπει να εκτελεστούν.
4. Ο ανάδοχος υποχρεούται να λαμβάνει όλα τα απαραίτητα μέτρα ασφαλείας βάσει των διατάξεων της κείμενης νομοθεσίας, όπως αυτές ισχύουν, καθ' όλη τη διάρκεια εκτέλεσης των εργασιών, καθώς επίσης υποχρεούται να τηρήσει τις ισχύουσες διατάξεις της κείμενης νομοθεσίας περί μέτρων ασφαλείας και υγείας και είναι αποκλειστικός υπεύθυνος, ποινικώς και αστικώς, για οποιοδήποτε ατύχημα ή/ελε προκληθεί εκ παραβάσεως των ισχυουσών διατάξεων της κείμενης νομοθεσίας (Π.Δ. 17/96, Π.Δ.159/99) όπως ισχύουν, κ.λ.π. περί υγείας και ασφάλειας και Π.Δ.305/96 (Ελάχιστες Απαιτήσεις Υγείας και Ασφάλειας Προσωπικών και Κινητών Εργοταξίων), όπως αυτή κάθε φορά ισχύει.
5. Ο ανάδοχος είναι μοναδικός υπεύθυνος και υπόχρεος για την αποζημίωση οποιουδήποτε, για κάθε φύσεως και είδους ζημιές, που τυχόν υποστεί από πράξεις ή παραλείψεις του ιδίου ή των προσώπων που θα χρησιμοποιήσει για την εκτέλεση του Έργου.
6. Οι εργασίες πρέπει να εκτελούνται σύμφωνα με τους κανόνες της τέχνης και τεχνικής. Επίσης πρέπει να είναι σύμφωνες και με τις προδιαγραφές των κατασκευαστριών εταιρειών των υλικών, όπως αυτές αναγράφονται στα τεχνικά φυλλάδια και λοιπά ενημερωτικά τεύχη.
7. Όλα τα υλικά και ο τεχνικός εξοπλισμός που πρόκειται να χρησιμοποιηθούν για την εκτέλεση του έργου θα πρέπει να είναι καινούργια, αρίστης ποιότητας, προϊόντα αναγνωρισμένων εργοστασίων (με πιστοποίηση ISO) και θα προσκομίζονται στο Ε.Ι.Π. μέσα στην αρχική τους συσκευασία. Ελαττωματικά υλικά ή τεχνικός εξοπλισμός που εφθάρη κατά την διάρκεια της κατασκευής ή δοκιμών θα αντικατασταθούν ή θα διορθωθούν σύμφωνα με τις οδηγίες της επιτροπής παρακολούθησης και παραλαβής. Ο ανάδοχος θα μεταφέρει στο εργοτάξιο όλα τα υλικά και τεχνικό εξοπλισμό κατάλληλα συσκευασμένα ώστε να αποφευχθούν ζημιές και παραμορφώσεις κατά τη μεταφορά. Κάθε υλικό υπόκειται στην έγκριση της επιτροπής παρακολούθησης και παραλαβής, που έχει το δικαίωμα απόρριψης οποιουδήποτε υλικού που η ποιότητα ή τα τεχνικά χαρακτηριστικά του κρίνονται μη ικανοποιητικά ή ανεπαρκή για την εκτέλεση της εγκατάστασης.
8. Στους διαμορφωμένους χώρους των κτηρίων που προβλέπεται να γίνουν εργασίες, η μεταφορά υλικών θα γίνεται με ιδιαίτερη προσοχή, προκειμένου να μην υπάρξουν ζημιές. Ο ανάδοχος είναι υπεύθυνος για την προστασία όλων των ειδών εξοπλισμού, που βρίσκονται στους χώρους που εκτελούνται εργασίες και θα προβεί στην κάλυψη αυτών με ανθεκτικό υλικό για τη μέγιστη προστασία. Στην περίπτωση, τυχόν πρόκλησης οιασδήποτε ζημιών, ο ανάδοχος θα φέρει την απόλυτη και αποκλειστική ευθύνη για την πλήρη αποκατάστασή τους.
9. Οι μεταφορές τυχόν αντικειμένων που υπάρχουν στους χώρους θα γίνουν με ευθύνη του αναδόχου. Η συγκέντρωση, αποκομιδή και απόρριψη όλων των άχρηστων υλικών που θα προκύψουν από τις εκτελούμενες εργασίες θα γίνεται μόνο σε χώρους που επιτρέπεται από τις αρχές, με ευθύνη και δαπάνες του αναδόχου. Τα μπάζα θα συγκεντρώνονται και θα τοποθετούνται σε πλαστικές σακούλες στο χώρο προέλευσής τους και θα απομακρύνονται από τους χώρους των κτηρίων καθημερινά. Επισημαίνεται ότι απαγορεύεται ρητά η μεταφορά οποιουδήποτε υλικού ή μπαζών με τους ανελκυστήρες.
10. Οι εργασίες θα πρέπει να γίνονται χωρίς να προκαλείται ουδεμία όχληση στην λειτουργία των εργαστηρίων. Ειδικότερα όταν πρόκειται να εκτελεστούν εργασίες που προκαλούν όχληση (θόρυβος, σκόνη

κ.λ.π.) θα εκτελούνται κατά τις μη εργάσιμες ώρες των Υπηρεσιών του κτηρίου, ή ανάλογα με τις οδηγίες της επιτροπής παρακολούθησης και παραλαβής.

11. Μετά το πέρας των εργασιών οι χώροι του κτηρίου να παραδοθούν ελεύθεροι από κάθε άχρηστο υλικό, καθαροί και έτοιμοι προς χρήση.

12. Κατά την εκτέλεση των εργασιών δεν θα υπάρχει ταυτόχρονη παρουσία προσωπικού του Ε.Ι.Π. στις συγκεκριμένες θέσεις εργασίας

ΠΕΡΙΓΡΑΦΗ ΟΙΚΟΝΟΜΙΚΟΥ ΑΝΤΙΚΕΙΜΕΝΟΥ ΤΗΣ ΣΥΜΒΑΣΗΣ

Η εκτιμώμενη αξία της σύμβασης ανέρχεται στο ποσό τριάντα εννέα χιλιάδων ευρώ και τετρακοσίων είκοσι ευρώ **(39.420,00 €) πλέον Φ.Π.Α 9.460,80.**

Συνολική αξία εκτιμώμενη αξία ανέρχεται στο ποσό των 48.880,80 ευρώ.

ΠΑΡΑΡΤΗΜΑ ΙΙ
ΦΥΛΛΟ ΣΥΜΜΟΡΦΩΣΗΣ

Έργο: Εργασίες αναβάθμισης Εργαστηρίου Ανοσολογίας στο υπόγειο και ισόγειο του κτηρίου Κ3				
A/A	ΠΕΡΙΓΡΑΦΗ ΕΡΓΑΣΙΩΝ	ΝΑΙ	ΟΧΙ	ΠΑΡΑΠΟΜΠΗ
A. ΟΙΚΟΔΟΜΙΚΕΣ ΕΡΓΑΣΙΕΣ				
1. ΚΑΘΑΙΡΕΣΕΙΣ-ΑΠΟΞΗΛΩΣΕΙΣ				
1	Αφαίρεση και απομάκρυνση υφιστάμενου εργαστηριακού πάγκου, επιλεκτική αποξήλωση ανενεργών σωληνώσεων δικτύων, μεταφορά μεταλλικών ερμαρίων, αποξήλωση σαθρών επιχρισμάτων και πλακιδίων τοίχου, αποξήλωση επίτοιχου ηλεκτρολογικού καναλιού μετά καλωδιώσεων, αποξήλωση συστήματος αποσταγμένου νερού, αποξήλωση ηλεκτρικού θερμοσίφωνα, αποξήλωση ξύλινου ερμαρίου χώρου 3, απομάκρυνση επίπλων χώρου 2 και 4, απομάκρυνση προϊόντων καθαίρεσης και αποξήλωσης σε κάδο αποκομιδής			
2	Επιμελημένη αποξήλωση 2 ξύλινων θυρών (και κασών) για τη μεταφορά εξοπλισμού και επανατοποθέτησή τους. Στις εργασίες περιλαμβάνεται και τυχόν καθαίρεση τμήματος της τοιχοποιίας			
2. ΕΠΕΝΔΥΣΕΙΣ ΤΟΙΧΟΠΟΙΙΑΣ				
1	Επένδυση τοιχοποιίας με μονή ανθυγρή γυψοσανίδα πάχους 12,50 mm, με στερέωση σε μεταλλικό σκελετό μέχρι το ανώτατο επιτρεπτό ύψος(<2,00μ), με θυρίδες-στόμια διαπνοής στη βάση			
2	Επένδυση εσωτερικά της θύρας ψυκτικού θαλάμου με ανοξείδωτο φύλλο αλουμινίου πάχους 1,00 mm			
3	Επένδυση επιφάνειας γυψοσανίδας με φάσα pvc πάχους≥3,00mm ή ανθεκτικό βινυλικό υλικό υγειονομικού τύπου, πλάτους 20 cm			
3. ΕΠΙΣΤΡΩΣΕΙΣ ΔΑΠΕΔΩΝ				
1	Τρίψιμο, καθαρισμός, αποκατάσταση, λείανση, γυάλισμα και αδιαβροχοποίηση μωσαικού δαπέδου ψυκτικού θαλαμου			
2	Αντικατάσταση σαθρών πλακιδίων δαπέδων χώρου 1 και χώρου Wc με νέα, ίδιου τύπου			
4. ΤΕΛΕΙΩΜΑΤΑ ΕΣΩΤΕΡΙΚΩΝ-ΕΞΩΤΕΡΙΚΩΝ ΧΩΡΩΝ				

1	Αποκατάσταση και χρωματισμός επιφανειών τοιχοποιίας και οροφής με οικολογική ρηπολίνη νερού σε τουλάχιστον δύο στρώσεις, μέχρι πλήρους καλυπτικότητας			
2	Χρωματισμοί κάθε είδους σιδερένιων επιφανειών με ντουκόχρωμα			
3	Προετοιμασία επιφανειών ψυκτικού θαλάμου, επάλειψη με βακτηριοκτόνο και χρωματισμός με ρηπολίνη νερού- πολυουρεθάνης, σε τουλάχιστον δύο στρώσεις, μέχρι πλήρους καλυπτικότητας			
4	Αποκατάσταση και χρωματισμός εξωτερικών επιφανειών τοιχοποιίας και οροφής με ακρυλικό χρώμα σε τουλάχιστον δύο στρώσεις, μέχρι πλήρους καλυπτικότητας			
5. ΜΕΤΑΛΛΙΚΕΣ ΚΑΤΑΣΚΕΥΕΣ				
1	Επέκταση μεταλλικού κιγκλιδώματος εξωτερικού κλιμακοστασίου συνολικού μήκους 1,60μ(0,80μ+0,80μ(αποσπώμενο με υποδοχές, για εύκολη αφαίρεση)			
6. ΠΑΓΚΟΙ ΕΡΓΑΣΤΗΡΙΟΥ				
1	Αντικατάσταση εργαστηριακών πάγκων με νέους, επί υφιστάμενου μεταλλικού σκελετού, μέσου πλάτους 65εκ. από συμπαγές compact HPL πάχους 20mm - Αντιβακτηριδιακή επιφάνεια με αντίσταση στα χημικά και στην προσρόφηση, επίπεδη σε όλο το πλάτος και καμπύλο μπροστινό τμήμα, χρώματος επιλογής του Ε.Ι.Π. με ενδιάμεσους αρμούς ίδιου χρώματος. Περιλαμβάνονται μικρουλικά και ειδικά εξαρτήματα για την άριστη συναρμογή τους			
7. ΞΥΛΙΝΑ ΚΟΥΦΩΜΑΤΑ				
1	Αποκατάσταση (απόξεση,στοκάρισμα,τρίψιμο,λείανση) και χρωματισμός με ρηπολίνη νερού επιφανειών ξύλινων κουφωμάτων, λειτουργική αποκατάσταση (πόμολα,μεντεσέδες για βάρος νέου θυρόφυλλου),μετατροπή για τοποθέτηση διπλού υαλοπίνακα(4-6-4)			
Β. Η/Μ ΕΓΚΑΤΑΣΤΑΣΕΙΣ				
1. ΕΓΚΑΤΑΣΤΑΣΗ ΥΔΡΕΥΣΗΣ-ΑΠΟΧΕΤΕΥΣΗΣ				
1	Αναμικτήρας (μπαταρία) θερμού-ψυχρού ύδατος, ορειχάλκινος, επιχρωμιωμένος, μικρουλικά, προμήθεια και τοποθέτηση, παράδοση σε πλήρη λειτουργία			
2	Νεροχύτης εργαστηρίου χαλύβδινος ανοξειδωτος(AISI 304) με ποδιά, διαστάσεων 1200x650mm, με καθαρές διαστάσεις γούρνας 450x450mm και βάθος≥350mm , τοποθετημένος σε υφιστάμενο σκελετό με σιφώνι PE δύο θέσεων, με τα μικρουλικά σύνδεσης,προμήθεια και τοποθέτηση, παράδοση σε πλήρη λειτουργία			

3	Νεροχύτης εργαστηρίου χαλύβδινος ανοξείδωτος(AISI 304) με μια γούρνα, διαστάσεων 450x450mm, τοποθετημένος σε πάγκο, με σιφώνι PE δύο θέσεων, με τα μικροϋλικά σύνδεσης,προμήθεια και τοποθέτηση, παράδοση σε πλήρη λειτουργία			
4	Ηλεκτρικός μονοφασικός ταχυθερμαντήρας 4kW, με κάθε μικροϋλικό και εργασία για εγκατάσταση και παράδοση σε λειτουργία, σε επιλεγμένη θέση (3)			
5	Σωλήνας αποχετεύσεως από polypropylene (PP) διαμετρου DN 40mm, με μπουφα & ελαστικό παρεμβυσμα, με τα ανάλογα εξαρτήματα σύνδεσης, συγκόλλησης, στεγανοποίησης, εγκατάσταση και παράδοση σε λειτουργία			
1	Ηλεκτρικό κανάλι ενδεικτικού τύπου DLP της legrand, διαστάσεων 105x50 mm, χρώματος λευκού, με βάση, κάλυμμα και ειδικά τεμάχια (γωνιές εσ/εξ, ταυ), πλήρως τοποθετημένο σε τοιχοποιία με τα μικροϋλικά στήριξης			
2	Ρευματοδότης Schuko 16A,χωνευτός σε κανάλι τύπου DLP της legrand, προμήθεια,μικροϋλικά, εγκατάσταση και σύνδεση, παραδοτέος σε λειτουργία, με τα αναλογούντα μήκη καλωδιώσεων (NYM τριπολικό διατομής 3x2,5mm ²)			
3	Φωτιστικό σώμα με 2 λάμπες Led τύπου φθορίου, 2x18W, οροφής, με τα απαραίτητα υλικά, μικροϋλικά στερεώσεως και την απαιτούμενη εργασία, πλήρους εγκαταστάσεως			
4	Φωτιστικό ψυκτικού θαλάμου τύπου Led ισχύος 8W,IP54, προμήθεια και τοποθέτηση			
5	Φωτιστικό σώμα ασφαλείας συνεχούς λειτουργίας με λαμπτήρες LED - ενσωματωμένες μπαταρίες - κατάλληλο για επίτοιχη τοποθέτηση, αυτόνομο με μπαταρία διάρκειας 90 λεπτών και ένδειξη όδευσης διαφυγής μετά των μικροϋλικών, πλήρως εγκατεστημένο και συνδεδεμένο			
3. ΗΛΕΚΤΡΟΛΟΓΙΚΗ ΕΓΚΑΤΑΣΤΑΣΗ - ΑΣΘΕΝΗ				
1	Ρευματοδότης δικτύου U/UTP CAT6, λευκός, κατάλληλος, για τοποθέτηση σε ηλεκτρολογικό κανάλι, προμήθεια και τοποθέτηση, με τα αναλογούντα μήκη καλωδιώσεων CAT6			

Έργο: Εργασίες αναδιαμόρφωσης χώρων στον Β' όροφο του κτηρίου Κ6

A/A	ΠΕΡΙΓΡΑΦΗ ΕΡΓΑΣΙΩΝ	ΝΑΙ	ΌΧΙ	ΠΑΡΑΠΟΜΠΗ
A. ΟΙΚΟΔΟΜΙΚΕΣ ΕΡΓΑΣΙΕΣ				
1. ΚΑΘΑΙΡΕΣΕΙΣ-ΑΠΟΞΗΛΩΣΕΙΣ				
1	Καθαίρεση υφιστάμενης τοιχοποιίας ξηράς δόμησης 15,00 μ2, αποξήλωση ψευδοροφής 20,00 μ2 από γυψοσανίδα και εξαρτημάτων κλιματισμού/εξαερισμού, επιμελημένη απομάκρυνση 3 υφιστάμενων θυρών (Θ1,Θ2,Θ3), μεταφορά και αποθήκευσή τους σε θέση που θα υποδειχθεί και απομάκρυνση προϊόντων καθαίρεσης και αποξήλωσης σε κάδο αποκομιδής			
2. ΕΠΕΝΔΥΣΕΙΣ ΤΟΙΧΟΠΟΙΙΑΣ ΚΑΙ ΟΡΟΦΗΣ				
1	Κατασκευή νέας ψευδοροφής από πλάκες ορυκτής ίνας με βιομηχανική επένδυση βινυλικής ταπετσαρίας, διαστάσεων 595x595x12,5mm, λευκού χρώματος			
2	Αποκατάσταση και συναρμογή παραμένοντων χωρισμάτων γυψοσανίδας			
3. ΕΠΙΣΤΡΩΣΕΙΣ ΔΑΠΕΔΩΝ				
1	Αποκατάσταση βινυλικού δαπέδου στα σημεία καθαίρεσης των χωρισμάτων, ιδίου τύπου και απόχρωσης(κωδ. Safetrend universal), με διαμόρφωση υγειονομικής γωνιάς στα σημεία επαφής με την τοιχοποιία			
4. ΤΕΛΕΙΩΜΑΤΑ ΕΣΩΤΕΡΙΚΩΝ ΧΩΡΩΝ				
1	Αποκατάσταση και χρωματισμός επιφανειών τοιχοποιίας με πλαστικό οικολογικό χρώμα σε τουλάχιστον δύο στρώσεις, μέχρι πλήρους καλυπτικότητας			
5. ΜΕΤΑΛΛΙΚΕΣ ΚΑΤΑΣΚΕΥΕΣ - ΚΟΥΦΩΜΑΤΑ				
1	Μετατροπή υφιστάμενου σταθερού κουφώματος αλουμινίου με διπλό υαλοπίνακα και διαστάσεων 0,90μx1,15μ, σε ανοιγόμενο/ανακλινόμενο, με τοποθέτηση σταθερής σίτας			
B. Η/Μ ΕΓΚΑΤΑΣΤΑΣΕΙΣ				
1. ΗΛΕΚΤΡΟΛΟΓΙΚΗ ΕΓΚΑΤΑΣΤΑΣΗ				

1	Ηλεκτρικό κανάλι ενδεικτικού τύπου DLP της legrand, διαστάσεων 105x50 mm, χρώματος λευκού, με βάση, κάλυμμα και ειδικά τεμάχια (γωνιές εσ/εξ, ταυ), πλήρως τοποθετημένο σε τοιχοποιία με τα μικρούλικά στήριξης			
2	Ρευματοδότης Schuko 16A, χωνευτός σε κανάλι τύπου DLP της legrand, προμήθεια, μικρούλικά, εγκατάσταση και σύνδεση, παραδοτέος σε λειτουργία, με τα αναλογούντα μήκη καλωδιώσεων (NYM τριπολικό διατομής 3x2,5 mm ²)			
3	Χωνευτό φωτιστικό led ψευδοροφής 600x600mm, ισχύος 36W με τα απαραίτητα υλικά και μικρούλικά στερεώσεως και την απαιτούμενη εργασία πλήρους εγκαταστάσεως			
2. ΚΛΙΜΑΤΙΣΜΟΣ-ΕΞΑΕΡΙΣΜΟΣ				
1	Μετατροπή υφιστάμενου συστήματος κλιματισμού-αερισμού σε συμβατικό. Περιλαμβάνει προμήθεια και εγκατάσταση νέου ρυθμιστή στροφών εντός στεγανού ηλεκτρικού πίνακα για τον βοηθητικό ανεμιστήρα προσαγωγής αέρα, μετατροπή αεραγωγών για την τοποθέτηση των νέων στομιών επιστροφής στην ψευδοροφή του χώρου, τοποθέτηση νέων στομιών προσαγωγής-επιστροφής αέρα σε κιβώτια κατάλληλων διαστάσεων, επικάλυψη αεραγωγών δώματος με ύφασμα «κάμποτ», εμποτισμένου σε άσπρο ακρυλικό χρώμα			

Έργο: Εργασίες αναδιαμόρφωσης χώρων στον Γ' όροφο του κτηρίου Κ6

A/A	ΠΕΡΙΓΡΑΦΗ ΕΡΓΑΣΙΩΝ	ΝΑΙ	ΌΧΙ	ΠΑΡΑΠΟΜΠΗ
A. ΟΙΚΟΔΟΜΙΚΕΣ ΕΡΓΑΣΙΕΣ				
1. ΚΑΘΑΙΡΕΣΕΙΣ-ΑΠΟΞΗΛΩΣΕΙΣ				
1	Καθαίρεση υφιστάμενης τοιχοποιίας ξηράς δόμησης 10,00 μ2, επιμελημένη αφαίρεση υφιστάμενης κάσας και θύρας, μεταφορά και αποθήκευσή τους σε σημείο που θα υποδειχθεί και απομάκρυνση προϊόντων καθαίρεσης σε κάδο αποκομιδής			
2	Αποξήλωση πάγκων από τον χώρο εστίασης(κουζίνα) Γ' ορόφου, μεταφορά και αποθήκευσή τους σε σημείο που θα υποδειχθεί			
2. ΕΠΕΝΔΥΣΕΙΣ ΤΟΙΧΟΠΟΙΙΑΣ ΚΑΙ ΟΡΟΦΗΣ				
1	Κατασκευή νέων χωρισμάτων 2+2 συνολικού πάχους 100 mm, με απλή γυψοσανίδα τύπου (KNAUF / SINIAT) πάχους φύλλου 12,50 mm, με στερέωση σε μονό μεταλλικό σκελετό και μόνωση με πλάκες ορυκτοβάμβακα πάχους 50 mm και πυκνότητας 50 kg/m3			
2	Αποκατάσταση/συναρμογή των υφιστάμενων χωρισμάτων με τα νέα και προσαρμογή/τροποποίηση ψευδοροφής ορυκτών ινών στις θέσεις των νέων χωρισμάτων			
3. ΕΠΙΣΤΡΩΣΕΙΣ ΔΑΠΕΔΩΝ				
1	Αποκατάσταση βινυλικού δαπέδου στα σημεία καθαίρεσης των τοίχων με νέο ίδιου τύπου(κωδ. Iq optima 0862), με διαμόρφωση υγειονομικής γωνιάς στα σημεία επαφής με την τοιχοποιία			
4. ΤΕΛΕΙΩΜΑΤΑ ΕΣΩΤΕΡΙΚΩΝ ΧΩΡΩΝ				
1	Αποκατάσταση και χρωματισμός επιφανειών τοιχοποιίας νέων χώρων γραφείων και εργαστηρίου(όχι του Α1) με πλαστικό οικολογικό χρώμα σε τουλάχιστον δύο στρώσεις, μέχρι πλήρους καλυπτικότητας			
5. ΜΕΤΑΛΛΙΚΕΣ ΚΑΤΑΣΚΕΥΕΣ-ΚΟΥΦΩΜΑΤΑ				
1	Τροποποίηση των 2 ανοιγόμενων φύλλων υφιστάμενου κουφώματος αλουμινίου διπλού υαλοπίνακα σε 2 ανοιγόμενα/ανακλινόμενα και 2 σταθερά - συναρμογή τους με τον νέο τοίχο ξηράς δόμησης			
2	Επιμελημένη αποξήλωση υφιστάμενης κάσας και θύρας αλουμινίου στο εργαστήριο πυρηνικής ιατρικής Α1 και επανατοποθέτησή τους, με φορά ανοίγματος προς τον διάδρομο			

3	Προμήθεια και τοποθέτηση μονόφυλλης θύρας επί κάσας αλουμινίου, ξύλινο θυρόφυλλο mdf με επένδυση φορμάικας, ίδιου ή παραπλήσιου τύπου με τις υφιστάμενες θύρες του ορόφου			
B. Η/Μ ΕΓΚΑΤΑΣΤΑΣΕΙΣ				
1. ΗΛΕΚΤΡΟΛΟΓΙΚΗ ΕΓΚΑΤΑΣΤΑΣΗ - ΙΣΧΥΡΑ				
1	Ηλεκτρικό κανάλι ενδεικτικού τύπου DLP της legrand, διαστάσεων 105x50 mm, χρώματος λευκού, με βάση, κάλυμμα και ειδικά τεμάχια (γωνιές εσ/εξ, ταυ), πλήρως τοποθετημένο σε τοιχοποιία με τα μικρούλικά στήριξης			
2	Ρευματοδότης Schuko 16A, χωνευτός σε κανάλι τύπου DLP της legrand, προμήθεια, μικρούλικά, εγκατάσταση και σύνδεση, παραδοτέος σε λειτουργία, με τα αναλογούντα μήκη καλωδιώσεων (NYM τριπολικό διατομής 3x2,5mm ²)			
3	Εργασίες διευθέτησης λειτουργίας διακοπών φωτισμού στους προς διαμόρφωση χώρους και στον διάδρομο			
4	Φωτιστικό σώμα ασφαλείας συνεχούς λειτουργίας με λαμπτήρες LED - ενσωματωμένες μπαταρίες - κατάλληλο για επίτοιχη τοποθέτηση, αυτόνομο με μπαταρία διάρκειας 90 λεπτών και ένδειξη όδευσης διαφυγής μετά των μικρούλικών & της εργασίας πλήρως εγκατεστημένο και συνδεδεμένο			
5	Πυρανίχνευτής καπνού συμβατός με τον υφιστάμενο πίνακα πυρανίχνευσης, προμήθεια και τοποθέτηση			
2. ΗΛΕΚΤΡΟΛΟΓΙΚΗ ΕΓΚΑΤΑΣΤΑΣΗ - ΑΣΘΕΝΗ				
1	Ρευματοδότης δικτύου U/UTP CAT6, λευκός, κατάλληλος για τοποθέτηση σε ηλεκτρολογικό κανάλι, προμήθεια και τοποθέτηση, με τα αναλογούντα μήκη καλωδιώσεων CAT6			
3. ΕΞΑΕΡΙΣΜΟΣ				
1	Τροποποίηση συστήματος εξαερισμού (στόμια και εύκαμπτοι αεραγωγοί) λόγω της κατασκευής των νέων χωρισμάτων. Περιλαμβάνεται και η προμήθεια νέων, εφόσον απαιτηθούν			

	ΑΠΑΙΤΗΣΗ	ΝΑΙ	ΌΧΙ	ΠΑΡΑΠΟΜΠΗ
1	Όλοι οι ενδιαφερόμενοι θα πρέπει να επισκεφθούν τους χώρους προκειμένου να λάβουν γνώση του αντικειμένου των εργασιών και των ειδικών συνθηκών του έργου. Για το λόγο αυτό οι συμμετέχοντες οφείλουν στον φάκελο της τεχνικής τους προσφοράς, να προσκομίσουν δήλωση (παραλαμβάνεται από το Τμήμα Τεχνικής Στήριξης του Ε.Ι.Π., στην οποία θα βεβαιώνεται ότι έλαβαν πλήρη γνώση των εγκαταστάσεων και των τοπικών συνθηκών.			
2	Οι ποσότητες των μονάδων που αναφέρονται στην περιγραφή είναι ενδεικτικές και οι διαγωνιζόμενοι οφείλουν να προβούν σε αναλυτική προμέτρηση για την διαμόρφωση της προσφοράς τους.			
3	Ο ανάδοχος θα είναι υπεύθυνος για τον πλήρη συντονισμό όλων των φάσεων των εργασιών που πρέπει να εκτελεστούν.			
4	Ο ανάδοχος υποχρεούται να λαμβάνει όλα τα απαραίτητα μέτρα ασφαλείας βάσει των διατάξεων της κείμενης νομοθεσίας, όπως αυτές ισχύουν, καθ' όλη τη διάρκεια εκτέλεσης των εργασιών, καθώς επίσης υποχρεούται να τηρήσει τις ισχύουσες διατάξεις της κείμενης νομοθεσίας περί μέτρων ασφαλείας και υγείας και είναι αποκλειστικός υπεύθυνος, ποινικώς και αστικώς, για οποιοδήποτε ατύχημα ήθελε προκληθεί εκ παραβάσεως των ισχυουσών διατάξεων της κείμενης νομοθεσίας (Π.Δ. 17/96, Π.Δ.159/99) όπως ισχύουν, κ.λ.π. περί υγείας και ασφάλειας και Π.Δ.305/96 (Ελάχιστες Απαιτήσεις Υγείας και Ασφάλειας Προσωρινών και Κινητών Εργοταξίων), όπως αυτή κάθε φορά ισχύει.			
5	Ο ανάδοχος είναι μοναδικός υπεύθυνος και υπόχρεος για την αποζημίωση οποιουδήποτε, για κάθε φύσεως και είδους ζημιές, που τυχόν υποστεί από πράξεις ή παραλείψεις του ιδίου ή των προσώπων που θα χρησιμοποιήσει για την εκτέλεση του Έργου.			
6	Οι εργασίες πρέπει να εκτελούνται σύμφωνα με τους κανόνες της τέχνης και τεχνικής. Επίσης πρέπει να είναι σύμφωνες και με τις προδιαγραφές των κατασκευαστριών εταιρειών των υλικών, όπως αυτές αναγράφονται στα τεχνικά φυλλάδια και λοιπά ενημερωτικά τεύχη.			

7	<p>Όλα τα υλικά και ο τεχνικός εξοπλισμός που πρόκειται να χρησιμοποιηθούν για την εκτέλεση του έργου θα πρέπει να είναι καινούργια, αρίστης ποιότητας, προϊόντα αναγνωρισμένων εργοστασίων (με πιστοποίηση ISO) και θα προσκομίζονται στο Ε.Ι.Π. μέσα στην αρχική τους συσκευασία. Ελαττωματικά υλικά ή τεχνικός εξοπλισμός που εφθάρη κατά την διάρκεια της κατασκευής ή δοκιμών θα αντικατασταθούν ή θα διορθωθούν σύμφωνα με τις οδηγίες της επιτροπής παρακολούθησης και παραλαβής. Ο ανάδοχος θα μεταφέρει στο εργοτάξιο όλα τα υλικά και τεχνικό εξοπλισμό κατάλληλα συσκευασμένα ώστε να αποφευχθούν ζημιές και παραμορφώσεις κατά τη μεταφορά. Κάθε υλικό υπόκειται στην έγκριση της επιτροπής παρακολούθησης και παραλαβής, που έχει το δικαίωμα απόρριψης οποιουδήποτε υλικού που η ποιότητα ή τα τεχνικά χαρακτηριστικά του κρίνονται μη ικανοποιητικά ή ανεπαρκή για την εκτέλεση της εγκατάστασης.</p>			
8	<p>Στους διαμορφωμένους χώρους των κτηρίων που προβλέπεται να γίνουν εργασίες, η μεταφορά υλικών θα γίνεται με ιδιαίτερη προσοχή, προκειμένου να μην υπάρξουν ζημιές. Ο ανάδοχος είναι υπεύθυνος για την προστασία όλων των ειδών εξοπλισμού, που βρίσκονται στους χώρους που εκτελούνται εργασίες και θα προβεί στην κάλυψη αυτών με ανθεκτικό υλικό για τη μέγιστη προστασία. Στην περίπτωση, τυχόν πρόκλησης οιασδήποτε ζημιών, ο ανάδοχος θα φέρει την απόλυτη και αποκλειστική ευθύνη για την πλήρη αποκατάστασή τους.</p>			
9	<p>Οι μεταφορές τυχόν αντικειμένων που υπάρχουν στους χώρους θα γίνουν με ευθύνη του αναδόχου. Η συγκέντρωση, αποκομιδή και απόρριψη όλων των άχρηστων υλικών που θα προκύψουν από τις εκτελούμενες εργασίες θα γίνεται μόνο σε χώρους που επιτρέπεται από τις αρχές, με ευθύνη και δαπάνες του αναδόχου. Τα μπάζα θα συγκεντρώνονται και θα τοποθετούνται σε πλαστικές σακούλες στο χώρο προέλευσής τους και θα απομακρύνονται από τους χώρους των κτηρίων καθημερινά. Επισημαίνεται ότι απαγορεύεται ρητά η μεταφορά οποιουδήποτε υλικού ή μπαζών με τους ανελκυστήρες.</p>			
10	<p>Οι εργασίες θα πρέπει να γίνονται χωρίς να προκαλείται ουδεμία όχληση στην λειτουργία των εργαστηρίων. Ειδικότερα όταν πρόκειται να εκτελεστούν εργασίες που προκαλούν όχληση (θόρυβος, σκόνη κ.λ.π.) θα εκτελούνται κατά τις μη εργάσιμες ώρες των Υπηρεσιών του κτηρίου, ή ανάλογα με τις οδηγίες της επιτροπής παρακολούθησης και παραλαβής.</p>			
11	<p>Μετά το πέρας των εργασιών οι χώροι του κτηρίου να παραδοθούν ελεύθεροι από κάθε άχρηστο υλικό, καθαροί και έτοιμοι προς χρήση.</p>			

ΠΑΡΑΡΤΗΜΑ ΙΙΙ**ΥΠΟΔΕΙΓΜΑ ΕΓΓΥΗΤΙΚΗΣ ΕΠΙΣΤΟΛΗΣ ΚΑΛΗΣ ΕΚΤΕΛΕΣΗΣ**

Εκδότης (Πλήρης επωνυμία Πιστωτικού Ιδρύματος /

Ημερομηνία έκδοσης

Προς: Ελληνικό Ινστιτούτο Παστέρ

(Διεύθυνση Αναθέτουσας Αρχής/Αναθέτοντος Φορέα) Βασ. Σοφίας 127, 11521, Αθήνα

Εγγύηση μας υπ' αριθμ. ποσού ευρώ³.

Έχουμε την τιμή να σας γνωρίσουμε ότι εγγυόμαστε με την παρούσα επιστολή ανέκκλητα και ανεπιφύλακτα παραιτούμενοι του δικαιώματος της διαιρέσεως και διζήσεως μέχρι του ποσού των ευρώ.....⁴

υπέρ του:

(i) [σε περίπτωση φυσικού προσώπου]: (ονοματεπώνυμο, πατρώνυμο), ΑΦΜ:
(διεύθυνση), ή

(ii) [σε περίπτωση νομικού προσώπου]: (πλήρη επωνυμία), ΑΦΜ:
(διεύθυνση), ή

(iii) [σε περίπτωση ένωσης ή κοινοπραξίας:] των φυσικών / νομικών προσώπων

α) (πλήρη επωνυμία), ΑΦΜ: (διεύθυνση)

β) (πλήρη επωνυμία), ΑΦΜ: (διεύθυνση)

γ) (πλήρη επωνυμία), ΑΦΜ: (διεύθυνση) (συμπληρώνεται με όλα τα μέλη της ένωσης / κοινοπραξίας)

ατομικά και για κάθε μία από αυτές και ως αλληλέγγυα και εις ολόκληρο υπόχρεων μεταξύ τους, εκ της ιδιότητάς τους ως μελών της ένωσης ή κοινοπραξίας,

για την καλή εκτέλεση της υπ αριθμ σύμβασης : **«Εργασίες αναβάθμισης χώρων εργαστηρίων του Ε.Ι.Π CPV: 50000000-5»**, σύμφωνα με την 9/2021 Διακήρυξη του Ελληνικού Ινστιτούτου Παστέρ.

Το παραπάνω ποσό τηρείται στη διάθεσή σας και θα καταβληθεί ολικά ή μερικά χωρίς καμία από μέρους μας αντίρρηση, αμφισβήτηση ή ένσταση και χωρίς να ερευνηθεί το βάσιμο ή μη της απαίτησής σας μέσα σε ημέρες⁷ από την απλή έγγραφη ειδοποίησή σας.

Η παρούσα ισχύει μέχρι και την (αν προβλέπεται ορισμένος χρόνος στα έγγραφα της σύμβασης⁸)

³ Ολογράφως και σε παρένθεση αριθμητικώς. Στο ποσό δεν υπολογίζεται ο ΦΠΑ.

⁴ Όπως υποσημείωση 3.

⁷ Να οριστεί ο χρόνος σύμφωνα με τις κείμενες διατάξεις.

⁸ Σύμφωνα με το άρθρο 25 πδ 118/2007 και του άρθρου 26 του ΕΚΠΟΤΑ, ο χρόνος ισχύος της εγγύησης πρέπει να είναι

ή

μέχρις ότου αυτή μας επιστραφεί ή μέχρις ότου λάβουμε έγγραφη δήλωσή σας ότι μπορούμε να θεωρήσουμε την Τράπεζα μας απαλλαγμένη από κάθε σχετική υποχρέωση εγγυοδοσίας μας.

Σε περίπτωση κατάπτωσης της εγγύησης, το ποσό της κατάπτωσης υπόκειται στο εκάστοτε ισχύον πάγιο τέλος χαρτοσήμου.

Βεβαιώνουμε υπεύθυνα ότι το ποσό των εγγυητικών επιστολών που έχουν δοθεί, συνυπολογίζοντας και το ποσό της παρούσας, δεν υπερβαίνει το όριο των εγγυήσεων που έχουμε το δικαίωμα να εκδίδουμε⁹.

(Εξουσιοδοτημένη Υπογραφή)

μεγαλύτερος από τον συμβατικό χρόνο φόρτωσης ή παράδοσης, κατά τον χρόνο που με βάση τη σύμβαση ο αγοραστής υποχρεούται να παραλάβει τα υλικά πλέον δύο (2) μήνες ή μεγαλύτερος εφόσον αυτό ορίζεται από τη διακήρυξη.

⁹ Ο καθορισμός ανωτάτου ορίου έκδοσης των εγγυητικών επιστολών από τις τράπεζες που λειτουργούν στην Ελλάδα θεσμοθετήθηκε με την υπ' αριθ. 2028691/4534/03.08.1995 (ΦΕΚ Β' 740/28.08.1995) απόφαση του Υπουργού Οικονομικών, με την οποία και κατέστη υποχρεωτική και η αναγραφή της σχετικής υπεύθυνης δήλωσης στην εγγυητική επιστολή.

ΠΑΡΑΡΤΗΜΑ VI**ΣΧΕΔΙΟ ΣΥΜΒΑΣΗΣ**

Στην Αθήνα σήμερα, την του έτους, ημέρα, τα ακόλουθα συμβαλλόμενα Μέρη (τα «**Μέρη**»): αφενός το Ελληνικό Ινστιτούτο Παστέρ (Ε.Ι.Π.), που εδρεύει στην Αθήνα (Λ. Βασ. Σοφίας 127, ΤΚ 115 21), έχει ΑΦΜ 090030420 (Δ.Ο.Υ. Ψυχικού) και εκπροσωπείται νόμιμα για την υπογραφή της παρούσας από την Γενική Διευθύντρια του Ε.Ι.Π. Δρ Ε. Ντότσικα (η «**Αναθέτουσα Αρχή**»), και αφετέρου η εταιρεία με την επωνυμία «.....» που εδρεύει στην ([διεύθυνση]), έχει ΑΦΜ (Δ.Ο.Υ.), αριθμό Γ.Ε.ΜΗ. και εκπροσωπείται νόμιμα της παρούσας από τ... (ιδιότητα και όνομα) (ο «**Ανάδοχος**»),

έχοντας υπόψη τις ακόλουθες διατάξεις, όπως ισχύουν κατά την υπογραφή της παρούσας:

Η ανάθεση και εκτέλεση της σύμβασης διέπεται από την κείμενη νομοθεσία και τις κατ' εξουσιοδότηση αυτής εκδοθείσες κανονιστικές πράξεις, όπως ισχύουν και ιδίως:

1. του ν. 4412/2016 (Α' 147) "Δημόσιες Συμβάσεις Έργων, Προμηθειών και Υπηρεσιών (προσαρμογή στις Οδηγίες 2014/24/ΕΕ και 2014/25/ΕΕ)"
2. του ν. 4314/2014 (Α' 265)¹⁶, "Α) Για τη διαχείριση, τον έλεγχο και την εφαρμογή αναπτυξιακών παρεμβάσεων για την προγραμματική περίοδο 2014–2020, Β) Ενσωμάτωση της Οδηγίας 2012/17 του Ευρωπαϊκού Κοινοβουλίου και του Συμβουλίου της 13ης Ιουνίου 2012 (ΕΕ L 156/16.6.2012) στο ελληνικό δίκαιο, τροποποίηση του ν. 3419/2005 (Α' 297) και άλλες διατάξεις" και του ν. 3614/2007 (Α' 267) «Διαχείριση, έλεγχος και εφαρμογή αναπτυξιακών παρεμβάσεων για την προγραμματική περίοδο 2007-2013»,
3. του ν. 4485/2017 - ΦΕΚ 114/Α/4-8-2017 «Οργάνωση και λειτουργία της ανώτατης εκπαίδευσης, ρυθμίσεις για την έρευνα και άλλες διατάξεις».
4. του ν. 4270/2014 (Α' 143) «Αρχές δημοσιονομικής διαχείρισης και εποπτείας (ενσωμάτωση της Οδηγίας 2011/85/ΕΕ) – δημόσιο λογιστικό και άλλες διατάξεις»,
5. του ν. 4250/2014 (Α' 74) «Διοικητικές Απλουστεύσεις - Καταργήσεις, Συγχωνεύσεις Νομικών Προσώπων και Υπηρεσιών του Δημοσίου Τομέα-Τροποποίηση Διατάξεων του π.δ. 318/1992 (Α' 161) και λοιπές ρυθμίσεις» και ειδικότερα τις διατάξεις του άρθρου 1,
6. της παρ. Ζ του Ν. 4152/2013 (Α' 107) «Προσαρμογή της ελληνικής νομοθεσίας στην Οδηγία 2011/7 της 16.2.2011 για την καταπολέμηση των καθυστερήσεων πληρωμών στις εμπορικές συναλλαγές»,
7. του ν. 4129/2013 (Α' 52) «Κύρωση του Κώδικα Νόμων για το Ελεγκτικό Συνέδριο»
8. του άρθρου 26 του ν.4024/2011 (Α 226) «Συγκρότηση συλλογικών οργάνων της διοίκησης και ορισμός των μελών τους με κλήρωση»,
9. του ν. 4013/2011 (Α' 204) «Σύσταση ενιαίας Ανεξάρτητης Αρχής Δημοσίων Συμβάσεων και Κεντρικού Ηλεκτρονικού Μητρώου Δημοσίων Συμβάσεων...»,

¹⁶ Εφόσον πρόκειται για σύμβαση που συγχρηματοδοτείται από πόρους της Ευρωπαϊκής Ένωσης.

10. του ν. 3861/2010 (Α' 112) "Ενίσχυση της διαφάνειας με την υποχρεωτική ανάρτηση νόμων και πράξεων των κυβερνητικών, διοικητικών και αυτοδιοικητικών οργάνων στο διαδίκτυο "Πρόγραμμα Διαύγεια" και άλλες διατάξεις",
11. του άρθρου 4 του π.δ. 118/07 (Α' 150)
12. του ν. 3548/2007 (Α' 68) «Καταχώριση δημοσιεύσεων των φορέων του Δημοσίου στο νομαρχιακό και τοπικό Τύπο και άλλες διατάξεις»,
13. του ν. 2859/2000 (Α' 248) «Κύρωση Κώδικα Φόρου Προστιθέμενης Αξίας»,
14. του ν.2690/1999 (Α' 45) "Κύρωση του Κώδικα Διοικητικής Διαδικασίας και άλλες διατάξεις" και ιδίως των άρθρων 7 και 13 έως 15,
15. του ν. 2121/1993 (Α' 25) "Πνευματική Ιδιοκτησία, Συγγενικά Δικαιώματα και Πολιτιστικά Θέματα",
16. του π.δ 28/2015 (Α' 34) "Κωδικοποίηση διατάξεων για την πρόσβαση σε δημόσια έγγραφα και στοιχεία",
17. του π.δ. 80/2016 (Α' 145) "Ανάληψη υποχρεώσεων από τους Διατάκτες"
18. της με αρ. 57654 (Β' 1781/23.5.2017) Απόφασης του Υπουργού Οικονομίας και Ανάπτυξης «Ρύθμιση ειδικότερων θεμάτων λειτουργίας και διαχείρισης του Κεντρικού Ηλεκτρονικού Μητρώου Δημοσίων Συμβάσεων (ΚΗΜΔΗΣ) του Υπουργείου Οικονομίας και Ανάπτυξης»
19. της με αρ. 56902/215 (Β' 1924/2.6.2017) Απόφασης του Υπουργού Οικονομίας και Ανάπτυξης «Τεχνικές λεπτομέρειες και διαδικασίες λειτουργίας του Εθνικού Συστήματος Ηλεκτρονικών Δημοσίων Συμβάσεων (Ε.Σ.Η.ΔΗ.Σ.)»,
20. Την απόφαση του Διοικητικού Συμβουλίου της Αναθέτουσας Αρχής με Α.Π 1175/27-01-2021 για την Διενέργεια Συνοπτικού Διαγωνισμού.
21. Την απόφαση ανάληψης υποχρέωσης με Α.Π. 2381/25-02-2021 (ΑΔΑ:69ΣΙ46ΨΧ6Τ-6ΛΑ).

των σε εκτέλεση των ανωτέρω νόμων εκδοθεισών κανονιστικών πράξεων, των λοιπών διατάξεων που αναφέρονται ρητά ή απορρέουν από τα οριζόμενα στα συμβατικά τεύχη της παρούσας, καθώς και του συνόλου των διατάξεων του ασφαλιστικού, εργατικού, κοινωνικού, περιβαλλοντικού και φορολογικού δικαίου που διέπει την ανάθεση και εκτέλεση της παρούσας σύμβασης, έστω και αν δεν αναφέρονται ρητά παραπάνω.

και αφού έλαβαν υπόψη:

1. Την με αριθμό **9/2021** Διακήρυξη της Αναθέτουσας Αρχής.
2. Την από .../.../.... και με Α.Π. (στοιχεία ΕΣΗΔΗΣ) έγγραφη Προσφορά του Αναδόχου που υποβλήθηκε στο πλαίσιο του Διαγωνισμού της ανωτέρω Διακήρυξης.
3. Την με αριθμό/..... απόφαση του Δ.Σ. της Αναθέτουσας Αρχής, με την οποία κατακυρώθηκε η προμήθεια των κατωτέρω αναφερόμενων προϊόντων στον Ανάδοχο.
4. Ότι η Αναθέτουσα Αρχή επιθυμεί να προμηθευθεί τα Προϊόντα που περιγράφονται αναλυτικά στο άρθρο 2 της παρούσας.
5. Ότι ο Ανάδοχος πληροί όλα τα κριτήρια ποιοτικής επιλογής που ορίζει η Διακήρυξη και με βάση αυτά υπέβαλε την Προσφορά του, η οποία είναι σύμφωνη με τις τεχνικές προδιαγραφές της Διακήρυξης,

συμφώνησαν, συνομολόγησαν και έκαναν αποδεκτά τα ακόλουθα:

ΑΡΘΡΟ 1 - ΟΡΙΣΜΟΙ

Οι ακόλουθοι όροι έχουν την έννοια που τους αποδίδεται στη συνέχεια:

Διακήρυξη: Η με αριθμό 9/2021 Διακήρυξη της Αναθέτουσας για εκτέλεση των εργασιών αναβάθμισης σε εργαστήρια του Ε.Ι.Π

Προϊόν/Προϊόντα: Το φυσικό αντικείμενο της Προμήθειας- Υπηρεσίας , όπως αυτό/αυτά αναλυτικά περιγράφεται/περιγράφονται στο άρθρο 2 της παρούσας.

Προμήθεια: Η σύμφωνα με τον τρόπο, τους όρους και τις προϋποθέσεις που περιλαμβάνει η παρούσα υλοποίηση από τον Ανάδοχο του αντικείμενου της σύμβασης, όπως αυτό περιγράφεται στο άρθρο 2 της παρούσας.

Προσφορά: Η με αριθμό προσφορά του Αναδόχου (τεχνική και οικονομική) που συνοδεύει την παρούσα και αποτελεί με αυτήν ενιαίο και αναπόσπαστο σύνολο.

Σύμβαση: Η παρούσα σύμβαση μεταξύ Αναθέτουσας Αρχής και Αναδόχου για την εκτέλεση της προμήθειας, σύμφωνα με την Διακήρυξη και την Προσφορά.

Παραδοτέα: Όλα τα ενδιάμεσα ή τελικά προϊόντα που ο Ανάδοχος θα παραδώσει στην Αναθέτουσα Αρχή σε εκτέλεση της παρούσας, όπως αυτά αναλυτικά περιγράφονται στην Προσφορά.

Τεκμηρίωση: Όλο το υλικό, σε έντυπη ή/και ηλεκτρονική μορφή, που τυχόν συνοδεύει τα παραδοτέα (εγχειρίδια χρήσης και οδηγιών, τεχνικά δελτία, τεχνικές εκθέσεις κ.α.).

Συμβατικό Τίμημα: Το συνολικό συμβατικό αντάλλαγμα για την υλοποίηση της παρούσας.

ΑΡΘΡΟ 2 - ΑΝΤΙΚΕΙΜΕΝΟ ΣΥΜΒΑΣΗΣ

Η Αναθέτουσα Αρχή αναθέτει στον Ανάδοχο και ο Ανάδοχος αποδέχεται την υλοποίηση των κατωτέρω αναλυτικά περιγραφόμενων Υπηρεσιών

ΑΡΘΡΟ 3 - ΥΠΟΧΡΕΩΣΕΙΣ ΑΝΑΘΕΤΟΥΣΑΣ ΑΡΧΗΣ

Η Αναθέτουσα Αρχή παρέχει στον Ανάδοχο πρόσβαση στην έδρα της, κατά τις εργάσιμες ημέρες και ώρες, παρουσία εκπροσώπου της. Κατά περίπτωση και κατόπιν συμφωνίας των δύο μερών, δύναται η Αναθέτουσα Αρχή να παρέχει στον Ανάδοχο πρόσβαση στην έδρα της και εκτός των εργάσιμων ημερών και ωρών. Η Αναθέτουσα Αρχή συνδράμει τον Ανάδοχο στην επικοινωνία του με άλλους φορείς, δημόσιους ή ιδιωτικούς, που τυχόν εμπλέκονται στην εκτέλεση της παρούσας, εφόσον θεωρεί ότι η επικοινωνία αυτή απαιτείται για την εκπλήρωση των συμβατικών υποχρεώσεων του Αναδόχου, με τήρηση βέβαια όλων διατάξεων περί προστασίας προσωπικών δεδομένων. Η Αναθέτουσα Αρχή παρέχει -εφόσον χρειαστεί- στους Ανάδοχους από το αρχείο της στοιχεία και οποιοδήποτε άλλο υλικό σχετικό με το αντικείμενο του έργου (σχέδια, μελέτες κλπ) κατόπιν της υπογραφής της παρούσας σύμβασης.

ΑΡΘΡΟ 4 - ΓΕΝΙΚΕΣ ΥΠΟΧΡΕΩΣΕΙΣ ΑΝΑΔΟΧΟΥ

4.1. Ο Ανάδοχος εκτελεί τις συμβατικές του υποχρεώσεις με προσοχή, επιμέλεια και σύμφωνα με τους κανόνες της τέχνης και της επιστήμης του, τις αρχές της καλής πίστης και των συναλλακτικών ηθών. Ο Ανάδοχος διασφαλίζει και εγγυάται την άριστη ποιότητα των παρεχόμενων υπηρεσιών και προϊόντων από τεχνική άποψη και εξασφαλίζει την ασφαλή και έγκαιρη παράδοση και λειτουργία αυτών. Ο Ανάδοχος διαθέτει προς εκτέλεση της παρούσας το πλέον κατάλληλο, έμπειρο και εξειδικευμένο προσωπικό, το οποίο δεν συνδέεται με την Αναθέτουσα Αρχή με σχέση εργασίας ή έργου και κατά συνέπεια ουδόλως την επιβαρύνει με υποχρεώσεις για καταβολές μισθών, αμοιβών, αποζημιώσεων, ασφαλιστικών εισφορών κλπ. Οι ανωτέρω υποχρεώσεις βαρύνουν αποκλειστικά τον Ανάδοχο.

4.2. Σε περίπτωση που ο Ανάδοχος είναι ένωση οικονομικών φορέων, τα μέλη της ένωσης είναι από κοινού και εις ολόκληρον υπεύθυνα έναντι της Αναθέτουσας Αρχής για την εκπλήρωση όλων των απορροευσών από τη Σύμβαση υποχρεώσεών τους. Τυχόν υφιστάμενες μεταξύ τους συμφωνίες περί κατανομής της ευθύνης έχουν ισχύ μόνον στις εσωτερικές τους σχέσεις και σε καμία περίπτωση δεν δύνανται να

προβληθούν έναντι της Αναθέτουσας Αρχής ως λόγος απαλλαγής του ενός μέλους από την ευθύνη και τις υποχρεώσεις του για την εκτέλεση της προμήθειας.

4.3. Σε περίπτωση που ο Ανάδοχος είναι ένωση οικονομικών φορέων και κατά τη διάρκεια της εκτέλεσης της Σύμβασης, οποιοδήποτε από τα μέλη της ένωσης εξαιτίας ανικανότητας για οποιοδήποτε λόγο ή λόγω ανωτέρας βίας, δεν μπορεί να ανταποκριθεί στις υποχρεώσεις του, τα υπόλοιπα μέλη συνεχίζουν να έχουν την ευθύνη ολοκλήρωσης της Σύμβασης με τους ίδιους όρους.

4.4. Σε περίπτωση λύσης, πτώχευσης, ή θέσης σε καθεστώς αναγκαστικής διαχείρισης ή ειδικής εκκαθάρισης οποιουδήποτε εκ των μελών της ένωσης που συνιστούν τον Ανάδοχο, η Σύμβαση εξακολουθεί να ισχύει και οι απορρέουσες από τη Σύμβαση υποχρεώσεις βαρύνουν τα εναπομείναντα μέλη του Αναδόχου, μόνο εφόσον αυτά είναι σε θέση να τις εκπληρώσουν. Η κρίση για τη δυνατότητα εκπλήρωσης ή μη των όρων της Σύμβασης εναπόκειται στη διακριτική ευχέρεια του αρμοδίου οργάνου της Αναθέτουσας Αρχής. Σε αντίθετη περίπτωση, η Αναθέτουσα Αρχή δύναται να καταγγείλει τη Σύμβαση. Επίσης σε περίπτωση συγχώνευσης, εξαγοράς, μεταβίβασης της επιχείρησης κλπ. κάποιου εκ των μελών της ένωσης η συνέχιση ή όχι της Σύμβασης εναπόκειται στη διακριτική ευχέρεια της Αναθέτουσας Αρχής. Σε περίπτωση λύσης ή πτώχευσης του Αναδόχου ή θέσης της περιουσίας αυτού σε αναγκαστική διαχείριση, η Σύμβαση λύεται αυτοδίκαια από την ημέρα επέλευσης των ανωτέρω γεγονότων. Σε αυτή την περίπτωση καταπίπτει υπέρ της Αναθέτουσας Αρχής η Εγγυητική Επιστολή καλής εκτέλεσης.

ΑΡΘΡΟ 4 –ΕΙΔΙΚΕΣ ΥΠΟΧΡΕΩΣΕΙΣ ΑΝΑΔΟΧΟΥ

Τον Ανάδοχο βαρύνουν και οι ακόλουθες υποχρεώσεις:

- 4.1. Ο Ανάδοχος έχει την αποκλειστική ευθύνη πληρωμής προστίμων ή αποζημιώσεων, σε περίπτωση ατυχήματος ή δυστυχήματος του προσωπικού που θα διαθέτει για την εκτέλεση της Σύμβασης, όπως και κάθε Αστική ή Ποινική Ευθύνη έναντι τρίτων που θα προκύψει άμεσα ή έμμεσα από την εκτέλεση της Σύμβασης. Σε περίπτωση πρόκλησης της οποιασδήποτε βλάβης, φθοράς ή ζημίας στους χώρους, τα έπιπλα ή στον εξοπλισμό των εγκαταστάσεων του Ε.Ι.Π από το προσωπικό του Αναδόχου, αυτός υποχρεούται, με δική του δαπάνη, να αποκαταστήσει άμεσα τη βλάβη/ζημία και ο εξοπλισμός να παραδοθεί στην ίδια κατάσταση που βρισκόταν πριν την πρόκληση της ζημίας.
- 4.2. Ο Ανάδοχος καλύπτει αποκλειστικά με δικά του μέσα τη Γενική Αστική Ευθύνη έναντι τρίτων για ζημιές από ατυχήματα ή παραλείψεις και η κάλυψη επεκτείνεται έτσι ώστε να περιλαμβάνει και την Αστική Ευθύνη του Ασφαλιζόμενου προς το εργατοτεχνικό και υπαλληλικό προσωπικό του.
- 4.3. Ο Ανάδοχος υποχρεούται να διαθέτει το απαραίτητο και κατάλληλα καταρτισμένο προσωπικό για την εκτέλεση της Σύμβασης. Σε περίπτωση που διαπιστώνεται ακαταλληλότητα του απασχολούμενου προσωπικού, ο Ανάδοχος είναι υποχρεωμένος να προβαίνει στην αντικατάστασή του, σύμφωνα με τις υποδείξεις της Αναθέτουσας Αρχής.
- 4.4. Ο Ανάδοχος υποχρεούται για την πλήρη τήρηση των διατάξεων της εργατικής νομοθεσίας περί λ.χ. καταβολής των νόμιμων αποδοχών, τήρησης του νόμιμου ωραρίου, την ασφαλιστική κάλυψη, τους όρους υγιεινής και ασφάλειας των εργαζομένων και πρόληψης του επαγγελματικού κινδύνου.
- 4.5. Το πάσης φύσεως προσωπικό που θα χρησιμοποιηθεί κατά την εκτέλεση της Σύμβασης ανήκει αποκλειστικά στον Ανάδοχο και δεν συνδέεται με την Αναθέτουσα Αρχή με οποιαδήποτε έννομη σχέση (εξαρτημένης εργασίας, παροχής ανεξάρτητων υπηρεσιών, έργου ή άλλη). Κατ' ακολουθία η Αναθέτουσα Αρχή δεν έχει προς τα πρόσωπα αυτά καμία υποχρέωση για καταβολή μισθών, ημερομισθίων, αμοιβών, αποζημιώσεων, ασφαλιστικών εισφορών και λοιπών παροχών σε χρήμα ή είδος, οι οποίες βαρύνουν αποκλειστικά και μόνο τον εργοδότη. Η Αναθέτουσα Αρχή δεν έχει υποχρέωση καταβολής αποζημίωσης για υπερωριακή απασχόληση ή οποιασδήποτε άλλης αμοιβής στο προσωπικό του Αναδόχου ή τρίτων.
- 4.7 Σε περίπτωση που ο Ανάδοχος κηρυχθεί έκπτωτος για παράβαση οποιασδήποτε εκ των ανωτέρω

υποχρεώσεων του υποχρεούται σε αποκατάσταση κάθε ζημίας που τυχόν προκλήθηκε στο Ε.Ι.Π. εξαιτίας της παράβασης.

ΑΡΘΡΟ 5 - ΕΜΠΙΣΤΕΥΤΙΚΟΤΗΤΑ – ΕΧΕΜΥΘΕΙΑ – ΡΗΤΡΑ ΑΚΕΡΑΙΟΤΗΤΑΣ

5.1. Ο Ανάδοχος αναγνωρίζει και αποδέχεται ότι όλοι οι όροι της παρούσας σύμβασης, τα έγγραφα, κάθε σχετική επικοινωνία του με την Αναθέτουσα Αρχή και εν γένει κάθε πληροφορία που τεθεί υπόψη του στο πλαίσιο εκτέλεσης της παρούσας, ακόμη και εάν αφορά γενικότερα τους χώρους ή τα διάφορα συστήματα της Αναθέτουσας Αρχής, είναι αυστηρώς εμπιστευτικά («άκρως απόρρητες πληροφορίες»). Χωρίς την προηγούμενη γραπτή συναίνεση της Αναθέτουσας Αρχής, ο Ανάδοχος δεν αποκαλύπτει πληροφορίες που του δόθηκαν ή που ο ίδιος ανακάλυψε κατά την εκτέλεση της παρούσας, ούτε κοινοποιεί στοιχεία, έγγραφα και πληροφορίες των οποίων λαμβάνει γνώση σε σχέση με τη Σύμβαση, υποχρεούται δε να μεριμνά ώστε το προσωπικό του, και κάθε συνεργαζόμενος με αυτόν να τηρήσει την ως άνω υποχρέωση. Ο Ανάδοχος υποχρεούται κατά συνέπεια να μην αποκαλύπτει, διοχετεύει ή γνωστοποιεί σε τρίτα μέρη οποιαδήποτε πληροφορία πηγάζει από την εκτέλεση της παρούσας και να τις χρησιμοποιεί αποκλειστικά στο πλαίσιο εκτέλεσης της παρούσας. Ο Ανάδοχος υποχρεούται να διασφαλίζει ότι όλοι οι υπάλληλοι, συνεργάτες του, βοηθοί εκπλήρωσης κλπ. είναι εν γνώσει των υποχρεώσεων εχεμύθειας, συμφωνούν με αυτές και εγγυώνται την τήρησή τους. Παράβαση της ως άνω συμβατικής υποχρέωσης του Αναδόχου επιφέρει κατάπτωση της εγγυητικής επιστολής καλής εκτέλεσης, με την επιφύλαξη παντός άλλου δικαιώματος αποζημίωσης της Αναθέτουσας Αρχής. Σε περίπτωση αθέτησης από τον Ανάδοχο της ως άνω υποχρέωσής του, η Αναθέτουσα Αρχή δικαιούται να απαιτήσει την αποκατάσταση τυχόν ζημίας της και την παύση κοινοποίησης των εμπιστευτικών πληροφοριών και την παράλειψή της στο μέλλον.

5.2. Ο Ανάδοχος δε δικαιούται να προβαίνει σε δημόσιες δηλώσεις σχετικά με τη προμήθεια χωρίς την προηγούμενη συναίνεση της Αναθέτουσας Αρχής, ούτε να συμμετέχει σε δραστηριότητες ασυμβίβαστες με τις υποχρεώσεις του απέναντι στην Αναθέτουσα Αρχή και δεν δεσμεύει την Αναθέτουσα Αρχή, με κανένα τρόπο, χωρίς την προηγούμενη γραπτή της συναίνεση.

5.3. Ο Ανάδοχος ή οι νόμιμοι εκπρόσωποι αυτού δεσμεύονται ότι σε όλα τα στάδια που προηγήθηκαν της κατακύρωσης της σύμβασης δεν ενήργησαν αθέμιτα, παράνομα ή καταχρηστικά και ότι θα εξακολουθήσουν να μην ενεργούν κατ' αυτόν τον τρόπο κατά το στάδιο εκτέλεσης της σύμβασης και μετά τη λήξη αυτής. Οι υποχρεώσεις και απαγορεύσεις της ρήτρας του προηγούμενου εδαφίου ισχύουν για όλα τα μέλη της κοινοπραξίας, αν ο Ανάδοχος είναι κοινοπραξία.

5.4. Κατά την εκτέλεση της Σύμβασης ο Ανάδοχος τηρεί τις υποχρεώσεις στους τομείς του περιβαλλοντικού, κοινωνικοασφαλιστικού και εργατικού δικαίου που έχουν θεσπιστεί με τους κανόνες της Ευρωπαϊκής Ένωσης, το εθνικό δίκαιο, συλλογικές συμβάσεις ή διεθνείς διατάξεις περιβαλλοντικού, κοινωνικοασφαλιστικού και εργατικού δικαίου, οι οποίες απαριθμούνται στο Παράρτημα Χ του Προσαρτήματος Α Ν. 4412/2016.

ΑΡΘΡΟ 6 - ΚΙΝΔΥΝΟΣ – ΑΣΦΑΛΙΣΗ - ΕΓΓΥΗΤΙΚΗ ΕΥΘΥΝΗ

6.1. Ο Ανάδοχος φέρει τον κίνδυνο για κάθε ζημία ή απώλεια των παραδοτέων μέχρι την οριστική παραλαβή τους από την Αναθέτουσα Αρχή. Υποχρεούται δε σε περίπτωση ζημίας, φθοράς ή απώλειας σε πλήρη αποκατάσταση ή αντικατάστασή τους. Μετά την οριστική παραλαβή τον κίνδυνο φέρει η Αναθέτουσα Αρχή.

6.2. Ο Ανάδοχος υποχρεούται να ασφαρίζει και να διατηρεί ασφαλισμένο το προσωπικό του στους αρμόδιους ασφαλιστικούς οργανισμούς καθ' όλη την διάρκεια εκτέλεσης της σύμβασης.

6.3. Ο Ανάδοχος υποχρεούται να λαμβάνει κάθε πρόσφορο μέτρο ασφάλειας και προστασίας για την αποτροπή ζημιών ή φθορών ή βλαβών σε πρόσωπα, πράγματα ή εγκαταστάσεις της Αναθέτουσας Αρχής, του προσωπικού της ή τρίτων.

6.4. Ο Ανάδοχος εγγυάται ότι το παραδοτέο θα πληροί όλες τις ιδιότητες και χαρακτηριστικά που προβλέπονται στη Σύμβαση και στην Διακήρυξη και θα στερούνται οποιωνδήποτε νομικών και πραγματικών

ελαττωμάτων (οφειλομένων ενδεικτικά σε ελλιπή σχεδίαση, πλημμελή κατασκευή, ελαττωματικά υλικά) και ότι θα ανταποκρίνονται στις προδιαγραφές, λειτουργίες, αποτελέσματα και ιδιότητες όπως αυτές προδιαγράφονται στο άρθρο 2 της παρούσας ή επιτρέπεται να προδιαγραφούν από την Αναθέτουσα Αρχή κατά την εκτέλεση της Σύμβασης.

6.5. Ο Ανάδοχος κατέθεσε την από ... και με αριθμό ... εγγυητική επιστολή καλής εκτέλεσης της ύψους ... ευρώ.

ΑΡΘΡΟ 7 - ΑΠΟΖΗΜΙΩΣΗ

Ο Ανάδοχος αποζημιώνει πλήρως την Αναθέτουσα Αρχή για κάθε θετική ή αποθετική ζημία ή ηθική βλάβη που προξενεί σε αυτήν, με υπαιτιότητα του ίδιου ή των βοηθών εκπλήρωσης αυτού ή των τυχόν υπεργολάβων του, ακόμη και λόγω ελαφριάς αμέλειας, κατά ή με την ευκαιρία της εκτέλεσης των συμβατικών του υποχρεώσεων. Ο Ανάδοχος αποζημιώνει πλήρως την Αναθέτουσα Αρχή για κάθε θετική ή αποθετική ζημία και ηθική βλάβη που προκύπτει από απαίτηση τρίτων σε σχέση με την εκτέλεση της σύμβασης, ιδίως από την χρήση διπλωμάτων ευρεσιτεχνίας, αδειών, σχεδίων, υποδειγμάτων, εργοστασιακών ή εμπορικών σημάτων κλπ. Εν προκειμένω αναλαμβάνει επίσης να συνδράμει την Αναθέτουσα Αρχή με κάθε πρόσφορο μέσο, ιδίως την παροχή αποδεικτικών στοιχείων, αναλαμβάνοντας το κόστος κάθε αντιδικίας, δικαστικής ή εξώδικης, με τρίτους, η οποία συνδέεται με την εκ μέρους του μη εκπλήρωση ή πλημμελή εκπλήρωση των συμβατικών του υποχρεώσεων.

ΑΡΘΡΟ 8 - ΕΚΧΩΡΗΣΕΙΣ – ΜΕΤΑΒΙΒΑΣΕΙΣ

Ο Ανάδοχος δεν δικαιούται να μεταβιβάσει ή εκχωρήσει οποιοδήποτε δικαίωμά του από τη σύμβαση, χωρίς την προηγούμενη έγγραφη συναίνεση της Αναθέτουσας Αρχής. Κατ' εξαίρεση ο Ανάδοχος δικαιούται να εκχωρήσει, χωρίς έγκριση, την απαίτησή του για την καταβολή του συμβατικού τιμήματος, με βάση τους όρους της σύμβασης, σε πιστωτικό ίδρυμα της επιλογής του που λειτουργεί νόμιμα στην Ελλάδα ή άλλη χώρα της ΕΕ.

ΑΡΘΡΟ 9 - ΠΡΟΘΕΣΜΙΑ ΕΚΤΕΛΕΣΗΣ ΣΥΜΒΑΣΗΣ

Η εκτέλεση της σύμβασης λαμβάνει χώρα εντός εξήντα (60) ημερών από την ημερομηνία υπογραφής της παρούσας. Ο ανάδοχος υποχρεούται να παραδώσει τα αναλώσιμα στην έδρα της Αναθέτουσας Αρχής .

Ο Ανάδοχος υποχρεούται να ειδοποιεί την Αναθέτουσα Αρχή και την Επιτροπή Παρακολούθησης και Παραλαβής, για την ακριβή ημερομηνία παράδοσης των Προϊόντων, τουλάχιστον πέντε (5) εργάσιμες ημέρες πριν την παράδοση. Η προθεσμία δύναται με απόφαση της Αναθέτουσας Αρχής να παραταθεί μέχρι τριάντα (30) ημέρες, εφόσον τούτο ζητηθεί εγγράφως και αιτιολογημένα από τον Ανάδοχο το αργότερο εντός δεκαπέντε (15) ημερών από τη σύναψη της Σύμβασης. Η ακριβής διάρκεια της παράτασης υπόκειται στη διακριτική ευχέρεια της Αναθέτουσας Αρχής, η σχετική απόφαση της οποίας κοινοποιείται εγγράφως στον Ανάδοχο. Παράταση τυχόν τμηματικών προθεσμιών υπόκειται στην ίδια ως άνω διαδικασία έγκρισης. Η Αναθέτουσα Αρχή διατηρεί μονομερώς το δικαίωμα μετάθεσης της προθεσμίας εκτέλεσης της Σύμβασης για συνολικό χρονικό διάστημα τριάντα (30) ημερών ενημερώνοντας εγκαίρως τον Ανάδοχο. Ο Ανάδοχος δικαιούται να ζητήσει εγγράφως μετάθεση της προθεσμίας εκτέλεσης της Σύμβασης, όταν η εκτέλεσή της καθυστερεί ή πρόκειται να καθυστερήσει για λόγους που δεν ανάγονται στο πεδίο ευθύνης του ή για λόγους ανωτέρας βίας. Σε αυτή την περίπτωση ο Ανάδοχος συνυποβάλλει πλήρη, λεπτομερή στοιχεία για την τεκμηρίωση του αιτήματός του. Το αίτημα εξετάζεται από την Αναθέτουσα Αρχή, η οποία αποφασίζει αν δικαιολογείται μετάθεση και το χρονικό διάστημα αυτής, είτε για το μέλλον είτε με αναδρομική ισχύ. Η σχετική απόφαση κοινοποιείται εγγράφως στον Ανάδοχο. Εάν λήξει ο συμβατικός χρόνος παράδοσης, χωρίς να υποβληθεί εγκαίρως αίτημα παράτασης ή, εάν λήξει ο παραταθείς, κατά τα ανωτέρω, χρόνος, χωρίς να παραδοθεί το προϊόν, ο προμηθευτής κηρύσσεται έκπτωτος.

ΑΡΘΡΟ 10 - ΚΑΘΥΣΤΕΡΗΣΕΙΣ – ΠΟΙΝΙΚΕΣ ΡΗΤΡΕΣ

10.1. Σε περίπτωση που το Προϊόν/τα Προϊόντα παραδοθεί ή αντικατασταθεί μετά τη λήξη του συμβατικού χρόνου, ο Ανάδοχος υπόσχεται να καταβάλει στην Αναθέτουσα Αρχή, εκτός των λοιπών τυχόν

προβλεπομένων κατά περίπτωση κυρώσεων, χρηματικό ποσό ίσο με το 5% επί της συμβατικής αξίας της ποσότητας που παραδόθηκε/αντικαταστάθηκε εκπρόθεσμα.

10.2. Το παραπάνω πρόστιμο υπολογίζεται επί της συμβατικής αξίας των εκπρόθεσμα παραδοθέντων/αντικατασταθέντων Προϊόντων, χωρίς Φ.Π.Α. Η είσπραξη του προστίμου γίνεται με παρακράτηση από το ποσό πληρωμής του Αναδόχου ή σε περίπτωση έλλειψης ή ανεπάρκειας αυτού με ισόποση κατάπτωση της εγγύησης καλής εκτέλεσης, αν ο Ανάδοχος δεν καταβάλει το οφειλόμενο ποσό.

10.3. Αν τα Προϊόντα που παραδόθηκαν/αντικαταστάθηκαν εκπρόθεσμα επηρεάζουν καθ' οιονδήποτε τρόπο την πλήρη και ακώλυτη χρήση των Προϊόντων που παραδόθηκαν εμπρόθεσμα, η ποινική ρήτρα υπολογίζεται επί της συμβατικής αξίας της συνολικής ποσότητας των Προϊόντων.

10.4. Σε περίπτωση Αναδόχου με την μορφή ένωσης οικονομικών φορέων, η ποινική ρήτρα και οι τόκοι επιβάλλονται αναλογικά σε όλα τα μέλη της ένωσης.

ΑΡΘΡΟ 11 - ΕΚΠΤΩΣΗ ΑΝΑΔΟΧΟΥ

11.1. Με απόφαση της Αναθέτουσας Αρχής ο Ανάδοχος κηρύσσεται υποχρεωτικά έκπτωτος από τη Σύμβαση και από κάθε δικαίωμά του που απορρέει απ' αυτή, εφόσον δεν παρέδωσε ή αντικατέστησε τα Προϊόντα εντός της προθεσμίας εκτέλεσης της σύμβασης, συμπεριλαμβανομένης της τυχόν κατ' άρθρο 9 εγκριθείσας παράταξης ή μετάθεσης. Ο Ανάδοχος δεν κηρύσσεται έκπτωτος όταν η σύμβαση δεν υπογράφηκε ή το υλικό δεν παραδόθηκε ή αντικαταστάθηκε με ευθύνη της Αναθέτουσας Αρχής λόγω ανωτέρας βίας.

11.2. Με την απόφαση κήρυξης του Αναδόχου ως εκπτώτου από τη Σύμβαση μπορεί να του παρασχεθεί η δυνατότητα παράδοσης του Προϊόντος/των Προϊόντων μέχρι την προηγούμενη της ημερομηνίας διενέργειας του Διαγωνισμού που γίνεται σε βάρος του, πέραν της οποίας ουδεμία παράδοση ή αντικατάσταση απορριφθέντος Προϊόντος γίνεται δεκτή.

11.3. Στον Ανάδοχο που κηρύσσεται έκπτωτος επιβάλλονται με απόφαση της Αναθέτουσας Αρχής, ύστερα από γνωμοδότηση της Επιτροπής Διενέργειας Διαγωνισμού, η οποία υποχρεωτικά καλεί τον ενδιαφερόμενο προς παροχή εξηγήσεων, οι προβλεπόμενες στο άρθρο 203 παρ. 4 Ν. 4412/2016 κυρώσεις. Η Αναθέτουσα Αρχή επιβάλλει κυρώσεις με τη μορφή προστίμων στις προβλεπόμενες στο άρθρο 207 Ν. 4412/2016 περιπτώσεις.

11.4. Σε περίπτωση επανειλημμένων καθυστερήσεων στην εκτέλεση της Σύμβασης εκ μέρους του Αναδόχου ή σε περίπτωση παράβασης από αυτόν οιοδήποτε από τους όρους της Διακήρυξης ή της Σύμβασης ή πλημμελούς εν γένει εκτέλεσης των υποχρεώσεων του, η Αναθέτουσα Αρχή ύστερα από πρόταση της αρμόδιας Επιτροπής δικαιούται να κηρύξει τον προμηθευτή έκπτωτο και να λύσει τη σύμβαση αζημίως για αυτήν.

11.5. Οι ποινικές ρήτρες δεν επιβάλλονται και η έκπτωση δεν επέρχεται αν ο Προμηθευτής αποδείξει ότι η καθυστέρηση οφείλεται σε ανώτερη βία ή σε υπαιτιότητα της Αναθέτουσας Αρχής.

ΑΡΘΡΟ 12 - ΣΥΜΒΑΤΙΚΟ ΤΙΜΗΜΑ

Το τίμημα της παρούσας σύμβασης ανέρχεται στο ποσό των #.....# Ευρώ (εκτός ΦΠΑ ...%). Το Συμβατικό Τίμημα περιλαμβάνει αφενός την αμοιβή του Αναδόχου, αφετέρου όλα τα σχετικά με την εκτέλεση της παρούσας έξοδα του, ιδίως για μέσα, υλικά και αμοιβές του προσωπικού ή οιοδήποτε άλλου τρίτου ήθελε χρησιμοποιήσει ο Ανάδοχος για τις ανάγκες της παρούσας, συμπεριλαμβανομένου του κόστους μεταφοράς των Προϊόντων στην έδρα της Αναθέτουσας Αρχής. Η Αναθέτουσα Αρχή δεν υποχρεούται στην καταβολή οποιασδήποτε άλλης δαπάνης ή αμοιβής στον Ανάδοχο δυνάμει της παρούσας Σύμβασης.

ΑΡΘΡΟ 13 - ΤΡΟΠΟΣ ΠΛΗΡΩΜΗΣ

13.1. Η πληρωμή του Αναδόχου θα γίνεται από την αρμόδια υπηρεσία της Αναθέτουσας Αρχής τμηματικά ανάλογα με την εξέλιξη των εργασιών όπως αυτή θα βεβαιώνεται από την Επιτροπή Παρακολούθησης του έργου και με την προσκόμιση των προβλεπόμενων στο άρθρο 200 παρ. 4 Ν. 4412/2016 δικαιολογητικών και υπό τον όρο ότι δεν συντρέχει περίπτωση παραλαβής με έκπτωση ή περίπτωση επιβολής προστίμων ή άλλων οικονομικών κυρώσεων εις βάρος του Αναδόχου. Όλες οι πληρωμές εκτελούνται σε ευρώ.

13.2. Κατά την πληρωμή του, θα παρακρατείται:

- α. 0,07% υπέρ της Ενιαίας Ανεξάρτητης Αρχής Δημοσίων Συμβάσεων.
 β. 0,02% υπέρ του Δημοσίου υπολογιζόμενη επί της αξίας, εκτός Φ.Π.Α., στο όνομα και για λογαριασμό της Γενικής Διεύθυνσης Δημοσίων Συμβάσεων και Προμηθειών (άρθρο 36 παρ. 6 Ν. 4412/2016).
 γ. 3% αναλογικό τέλος χαρτοσήμου και στην επ' αυτού εισφορά υπέρ ΟΓΑ 20 %.

Επίσης, διενεργείται παρακράτηση προκαταβολής φόρου εισοδήματος σύμφωνα με τις οικείες διατάξεις του Ν. 4172/2013.

13.3. Τα έξοδα μεταφοράς και φορτοεκφόρτωσης βαρύνουν τον Ανάδοχο.

13.4. Σε περίπτωση κοινοπραξίας ή ένωσης προσώπων άνευ νομικής προσωπικότητας, τα παραστατικά εκδίδονται από κάθε ένα μέλος της κοινοπραξίας ή της ένωσης χωριστά, ανάλογα με το μέρος της προμήθειας που έχει αναλάβει να υλοποιήσει, όπως έχει περιγραφεί στην Τεχνική Προσφορά της σχετικής ένωσης ή κοινοπραξίας, και με αναφορά στην περιγραφή αυτή.

13.5. Η υποβολή του τιμολογίου πώλησης δεν μπορεί να γίνει πριν από την ημερομηνία οριστικής ποσοτικής και ποιοτικής παραλαβής των προϊόντων και την έκδοση του αντίστοιχου πρωτοκόλλου. Εάν ο Ανάδοχος εκδώσει τιμολόγιο πώλησης – δελτίο αποστολής ως συνοδευτικό φορολογικό στοιχείο των προϊόντων, ο χρόνος πληρωμής υπολογίζεται από την επομένη της σύνταξης του πρωτοκόλλου οριστικής παραλαβής.

13.6. Σε περίπτωση ένωσης οικονομικών φορέων άνευ νομικής προσωπικότητας, τα παραστατικά εκδίδονται από κάθε ένα μέλος της ένωσης χωριστά, ανάλογα με το μέρος της προμήθειας που έχει αναλάβει να υλοποιήσει, όπως έχει περιγραφεί στην Τεχνική Προσφορά της ένωσης, και με αναφορά στην περιγραφή αυτή. Είναι δυνατόν για λόγους ευχέρειας να προβλεφθεί και να δηλωθεί προς την Αναθέτουσα Αρχή κατά τη σύναψη της Σύμβασης ο ορισμός ενός μέλους της ενώσεως ως εκπροσώπου (“project leader”). Ο εκπρόσωπος αυτός θα εκδίδει το σχετικό παραστατικό και θα μεριμνά για την καταβολή των σχετικών ποσών στα υπόλοιπα μέλη κατά το λόγο συμμετοχής εκάστου στο υλοποιηθέν τμήμα της προμήθειας. Η Αναθέτουσα Αρχή δεν υπέχει καμία ευθύνη για την προσήκουσα καταβολή στα μέλη της ενώσεως και δεν εμπλέκεται εν γένει καθ' οιονδήποτε τρόπο σε ζητήματα που αναφέρονται στις εσωτερικές σχέσεις μεταξύ των μελών της ενώσεως.

ΑΡΘΡΟ 14 – ΠΑΡΑΛΑΒΗ – ΑΠΟΡΡΙΨΗ – ΑΝΤΙΚΑΤΑΣΤΑΣΗ ΠΡΟΪΟΝΤΩΝ

14.1. Η παραλαβή του αντικειμένου της σύμβασης γίνεται από την Επιτροπή Παρακολούθησης και Παραλαβής που συστήνεται προς το σκοπό αυτό η Αναθέτουσα Αρχή. Η προσωρινή παραλαβή γίνεται αμέσως μετά την παράδοση των Προϊόντων στους χώρους της Αναθέτουσας Αρχής. Η οριστική παραλαβή συντελείται δέκα πέντε (15) ημέρες μετά από την προσωρινή παραλαβή. Κατά τη διαδικασία παραλαβής στην οποία καλείται να παραστεί, εφόσον το επιθυμεί, ο Ανάδοχος, διενεργείται ποσοτικός και ποιοτικός έλεγχος (μακροσκοπική εξέταση και πρακτική δοκιμασία). Η Επιτροπή Παρακολούθησης και Παραλαβής υποχρεούται να υποβάλει στην Αναθέτουσα Αρχή το πρωτόκολλο οριστικής παραλαβής (με ή χωρίς παρατηρήσεις) ή απόρριψης εντός αποκλειστικής προθεσμίας πέντε (5) εργάσιμων ημερών από τη σύνταξή του. Το πρωτόκολλο κοινοποιείται και στον Ανάδοχο.

14.2. Αν η παραλαβή του αντικειμένου και η σύνταξη του πρωτοκόλλου δεν πραγματοποιηθεί από την Επιτροπή Παρακολούθησης και Παραλαβής εντός των ανωτέρω οριζόμενων προθεσμιών, θεωρείται ότι η παραλαβή συντελέστηκε αυτοδίκαια, με την επιφύλαξη των δικαιωμάτων της Αναθέτουσας Αρχής και εκδίδεται προς τούτο σχετική απόφαση του αρμόδιου οργάνου της Αναθέτουσας Αρχής, με βάση μόνο το θεωρημένο από την αρμόδια υπηρεσία της Αναθέτουσας Αρχής αποδεικτικό προσκόμισης των Προϊόντων. Σύμφωνα με την απόφαση αυτή εκδίδεται δελτίο εισαγωγής των Προϊόντων και εγγραφής τους στα οικεία βιβλία της Αναθέτουσας Αρχής, προκειμένου να πραγματοποιηθεί η πληρωμή του Αναδόχου. Κατά τα λοιπά εφαρμόζεται η διάταξη του άρθρου 209 παρ. 4 Ν. 4412/2016.

14.3. Η Αναθέτουσα Αρχή έχει δικαίωμα, σε περίπτωση που κρίνει ότι κάποιο τμήμα της Σύμβασης δεν εκτελείται σύμφωνα με τους όρους της παρούσας, να εκφράσει εγγράφως και αιτιολογημένα τις απόψεις της και να τις αποστείλει άμεσα στον Ανάδοχο. Ανάλογα με την περίπτωση, η Αναθέτουσα Αρχή μπορεί να θέτει και ρητή προθεσμία συμμόρφωσης του Αναδόχου. Ο Ανάδοχος υποχρεώνεται να λάβει υπόψη του τις ανωτέρω απόψεις και να καταβάλει κάθε προσπάθεια, ώστε να εξασφαλιστεί η έγκαιρη και ορθή εκτέλεση της Σύμβασης. Προς τον σκοπό αυτό ο Ανάδοχος υποχρεούται να παρέχει άμεσα στην Αναθέτουσα Αρχή

όλες τις πληροφορίες σχετικά με την εξέλιξη της πορείας εκτέλεσης της Σύμβασης.

14.4. Σε περίπτωση οριστικής απόρριψης ολόκληρης ή μέρους της συμβατικής ποσότητας των Προϊόντων, με απόφαση του αρμόδιου οργάνου της Αναθέτουσας Αρχής ύστερα από γνωμοδότηση της Επιτροπής Παρακολούθησης και Παραλαβής, μπορεί να εγκρίνεται αντικατάστασή της με άλλη, που να είναι σύμφωνη με τους όρους της Σύμβασης, μέσα σε τακτή προθεσμία που ορίζεται από την απόφαση αυτή. Αν η αντικατάσταση γίνεται μετά τη λήξη του συμβατικού χρόνου, η προθεσμία που ορίζεται για την αντικατάσταση δεν μπορεί να είναι μεγαλύτερη του 1/2 του συνολικού συμβατικού χρόνου, ο δε Ανάδοχος θεωρείται ως εκπρόθεσμος και υπόκειται σε κυρώσεις λόγω εκπρόθεσμης παράδοσης. Αν ο Ανάδοχος δεν αντικαταστήσει τα Προϊόντα που απορρίφθηκαν μέσα στην προθεσμία που του τάχθηκε και εφόσον έχει λήξει ο συμβατικός χρόνος, κηρύσσεται έκπτωτος και υπόκειται στις προβλεπόμενες κυρώσεις.

ΑΡΘΡΟ 15 - ΚΑΤΑΓΓΕΛΙΑ ΕΚ ΜΕΡΟΥΣ ΤΗΣ ΑΝΑΘΕΤΟΥΣΑΣ ΑΡΧΗΣ

15.1. Η Αναθέτουσα Αρχή δικαιούται να καταγγείλει τη Σύμβαση σε οποιαδήποτε από τις ακόλουθες περιπτώσεις:

- α) η σύμβαση έχει υποστεί ουσιώδη τροποποίηση, κατά την έννοια της παρ. 4 του άρθρου 132 του ν. 4412/2016, που θα απαιτούσε νέα διαδικασία σύναψης σύμβασης,
- β) ο ανάδοχος, κατά το χρόνο της ανάθεσης της σύμβασης, τελούσε σε μια από τις καταστάσεις που αναφέρονται που αναφέρονται στο άρθρο 73 παρ. 1 Ν. 4412/2016 και στην παράγραφο 2.2.3.1 και, ως εκ τούτου, θα έπρεπε να έχει αποκλειστεί από τη διαδικασία σύναψης της σύμβασης,
- γ) η σύμβαση δεν έπρεπε να ανατεθεί στον ανάδοχο λόγω σοβαρής παραβίασης των υποχρεώσεων που υπέχει από τις Συνθήκες και την Οδηγία 2014/24/ΕΕ, η οποία έχει αναγνωριστεί με απόφαση του Δικαστηρίου της Ένωσης στο πλαίσιο διαδικασίας δυνάμει του άρθρου 258 της ΣΛΕΕ,
- δ) όταν ο Ανάδοχος δεν εκτελεί την Σύμβαση με τον τρόπο που ορίζεται σε αυτή, παρά τις προς τούτο επανειλημμένες οχλήσεις της Αναθέτουσας Αρχής,
- ε) όταν ο Ανάδοχος εκχωρεί τη Σύμβαση ή αναθέτει εργασίες υπεργολαβικά χωρίς την άδεια της Αναθέτουσας Αρχής,
- στ) όταν ο Ανάδοχος πτωχεύσει, τεθεί υπό αναγκαστική διαχείριση ή εκκαθάριση, λυθεί ή ανακληθεί η άδεια λειτουργίας του ή γίνουν πράξεις αναγκαστικής εκτελέσεως σε βάρος του, στο σύνολο ή σε σημαντικό μέρος των περιουσιακών του στοιχείων.
- ζ) όταν εκδοθεί τελεσίδικη καταδικαστική απόφαση κατά του Αναδόχου για αδίκημα σχετικό με την άσκηση του επαγγέλματός του.
- η) αν η σύμβαση δεν έπρεπε να ανατεθεί στον Ανάδοχο λόγω σοβαρής παραβίασης των υποχρεώσεων που υπέχει από τις Συνθήκες και την Οδηγία 2014/24/ΕΕ.

15.2. Τα αποτελέσματα της καταγγελίας επέρχονται από την περιέλευση αυτής στον Ανάδοχο. Κατ' εξαίρεση, η Αναθέτουσα Αρχή δύναται, κατ' ενάσκηση διακριτικής της ευχέρειας, για όσες από τις περιπτώσεις καταγγελίας είναι αυτό δυνατό, να τάξει εύλογη προθεσμία θεραπείας της παραβάσεως, οπότε τα αποτελέσματα της καταγγελίας επέρχονται αυτόματα με την πάροδο της ταχθείσας προθεσμίας, έκτος εάν η Αναθέτουσα Αρχή γνωστοποιήσει εγγράφως προς τον Ανάδοχο ότι θεωρεί την παράβαση θεραπευθείσα.

15.3. Με την λύση της Σύμβασης δυνάμει καταγγελίας της Αναθέτουσα Αρχής, ο Ανάδοχος υποχρεούται μετά από αίτηση της Αναθέτουσας Αρχής:

- α) Να απόσχει από τη διενέργεια οποιασδήποτε εργασίας, έργου, παροχής υπηρεσιών ή εκτέλεσης υποχρεώσεώς του που πηγάζει από τη Σύμβαση, πλην εκείνων που επιβάλλονται για τη διασφάλιση προϊόντων, εργασιών και εγκαταστάσεων.
- β) Να παραδώσει, σε χρόνο που θα προσδιορίσει η Αναθέτουσα Αρχή, όποιο έργο, εργασία ή προϊόν (ολοκληρωμένο ή μη) έχει εκπονήσει ή έχει στην κατοχή του καθώς και τα πάσης φύσεως υποστηρικτικά έγγραφα και μέσα (μαγνητικά ή μη) και να μεριμνήσει όπως οι Υπεργολάβοι και συνεργάτες του πράξουν το ίδιο.
- γ) Να παραδώσει στην Αναθέτουσα Αρχή κάθε εξοπλισμό, υλικά ή άλλα αγαθά που αφορούν άμεσα ή έμμεσα το Έργο και ευρίσκονται στην κατοχή του, εγγυώμενος ότι οι Υπεργολάβοι και συνεργάτες του θα πράξουν το ίδιο.

15.4. Το συντομότερο δυνατό μετά την καταγγελία της Σύμβασης, η Αναθέτουσα Αρχή βεβαιώνει την αξία των Προϊόντων που έχουν παραδοθεί προσηκόντως και εμπροθέσμως καθώς και κάθε οφειλή έναντι του Αναδόχου κατά την ημερομηνία καταγγελίας. Η Αναθέτουσα Αρχή αναστέλλει την καταβολή οποιουδήποτε ποσού πληρωτέου σύμφωνα με την Σύμβαση προς τον Ανάδοχο έως την εκκαθάριση των μεταξύ τους υποχρεώσεων και η εγγυητική επιστολή καλής εκτέλεσης καταπίπτει.

15.5. Η Αναθέτουσα Αρχή δικαιούται να απαιτήσει πρόσθετα από τον Ανάδοχο αποζημίωση για κάθε άλλη ζημία που υπέστη από την πλημμελή ή την μη εκπλήρωση των υποχρεώσεων του Αναδόχου. Παράλληλα με την κατάπτωση των ποινικών ρητρών, όπως αυτές καθορίζονται στην παρούσα, η Αναθέτουσα αρχή δύναται να κηρύξει και τον Ανάδοχο έκπτωτο σύμφωνα με τα οριζόμενα στο Άρθρο 11 της παρούσας.

ΑΡΘΡΟ 16 - ΚΑΤΑΓΓΕΛΙΑ ΕΚ ΜΕΡΟΥΣ ΤΟΥ ΑΝΑΔΟΧΟΥ

Ο Ανάδοχος δικαιούται να καταγγείλει τη σύμβαση με προηγούμενη έγγραφη ειδοποίηση τριάντα (30) ημερολογιακών ημερών, σε περίπτωση που η Αναθέτουσα Αρχή παραβιάσει οποιονδήποτε όρο αυτής και δεν αποκαταστήσει την εν λόγω παράβαση μέσα σε εύλογη προθεσμία τριάντα (30) ημερών από την παραλαβή σχετικής έγγραφης ειδοποίησης.

Σε περίπτωση καταγγελίας της σύμβασης, ο Ανάδοχος διατηρεί δικαίωμα αποζημίωσης για κάθε θετική ή αποθετική ζημία έχει υποστεί από την μη εκτέλεση της σύμβασης.

ΑΡΘΡΟ 17 - ΑΝΩΤΕΡΑ ΒΙΑ

Τα Μέρη δεν ευθύνονται για τη μη εκπλήρωση των συμβατικών τους υποχρεώσεων, στο μέτρο που η αδυναμία εκπλήρωσης οφείλεται σε περιστατικά ανωτέρας βίας. Ως τέτοια δεν θεωρούνται για τον Ανάδοχο όσα ευρίσκονται αντικειμενικά εντός του πεδίου οικονομικής δραστηριότητας και ελέγχου του. Ο Ανάδοχος, επικαλούμενος ανωτέρα βία οφείλει να αναφέρει εγγράφως προς την Αναθέτουσα Αρχή τους σχετικούς λόγους και περιστατικά εντός αποκλειστικής προθεσμίας είκοσι (20) ημερών από τότε που συνέβησαν, προσκομίζοντας τα απαραίτητα αποδεικτικά στοιχεία. Η Αναθέτουσα Αρχή υποχρεούται να απαντήσει εντός είκοσι (20) ημερών από λήψεως του σχετικού αιτήματος του Αναδόχου, διαφορετικά με την πάροδο άπρακτης της προθεσμίας τεκμαίρεται η αποδοχή του αιτήματος.

ΑΡΘΡΟ 18 - ΕΡΜΗΝΕΙΑ ΣΥΜΒΑΣΗΣ

Σε περίπτωση κατά την οποία όρος ή πρόβλεψη της παρούσας ήθελε κριθεί άκυρος ή ακυρώσιμος, τέτοια ακυρότητα δεν επηρεάζει την ισχύ των λοιπών όρων της σύμβασης, οι δε συμβαλλόμενοι καταβάλουν κατά τις προαναφερθείσες αρχές κάθε δυνατή προσπάθεια ώστε να μην ανατραπεί η λογική και οικονομική ισορροπία της σύμβασης. Η καθυστέρηση ή η παράλειψη άσκησης από συμβαλλόμενο μέρος οποιουδήποτε από τα δικαιώματα της παρούσας, δεν μπορεί να θεωρηθεί ως παραίτησή του από αυτά. Η υπογραφή της παρούσας συνεπάγεται την πλήρη αποδοχή των όρων που περιέχει. Τα Μέρη κατά ρητή δήλωσή τους έχουν πλήρη δικαιοπρακτική ικανότητα για τις εκατέρωθεν δεσμεύσεις που αναλαμβάνουν.

ΑΡΘΡΟ 19 - ΕΦΑΡΜΟΣΤΕΟ ΔΙΚΑΙΟ

Η Σύμβαση διέπεται από το Ελληνικό Δίκαιο. Για ό,τι δεν προβλέπεται από την παρούσα, εφαρμόζονται οι διατάξεις του Ν. 4412/2016 όπως ισχύει, σε συμφωνία με τους όρους της σχετικής Διακήρυξης και της αντίστοιχης προσφοράς του αναδόχου, που αποτελούν αναπόσπαστα μέρη της παρούσας σύμβασης. Σε περίπτωση διαφορών σχετικά με την ερμηνεία ή την εκτέλεση ή την εφαρμογή της Σύμβασης ή εξ' αφορμής της, η Αναθέτουσα Αρχή και ο Ανάδοχος καταβάλλουν κάθε προσπάθεια για τη φιλική επίλυσή τους, σύμφωνα με τους κανόνες της καλής πίστης και των χρηστών συναλλακτικών ηθών. Για κάθε διαφορά που δεν είναι δυνατό να επιλυθεί σύμφωνα με τα παραπάνω οριζόμενα, αρμόδια θα είναι τα δικαστήρια της Αθήνας.

ΑΡΘΡΟ 20 - ΙΣΧΥΣ ΤΗΣ ΣΥΜΒΑΣΗΣ

Η παρούσα σύμβαση τίθεται σε ισχύ από την ημερομηνία υπογραφής της από τα συμβαλλόμενα μέρη. Καταρτίστηκε δε σε δύο (2) όμοια πρωτότυπα. Το κάθε πρωτότυπο υπογράφηκε από τους εκπροσώπους

και των δύο συμβαλλομένων μερών. Από δύο (2) πρωτότυπα έλαβαν η Αναθέτουσα Αρχή και ο Ανάδοχος αντίστοιχα.

ΤΑ ΣΥΜΒΑΛΛΟΜΕΝΑ ΜΕΡΗ

Για την ΑΝΑΘΕΤΟΥΣΑ ΑΡΧΗ

Για τον ΑΝΑΔΟΧΟ

ΠΑΡΑΡΤΗΜΑ V

ΤΥΠΟΠΟΙΗΜΕΝΟ ΕΝΤΥΠΟ ΥΠΕΥΘΥΝΗΣ ΔΗΛΩΣΗΣ (ΤΕΥΔ)

[άρθρου 79 παρ. 4 ν. 4412/2016 (Α 147)]

για διαδικασίες σύναψης δημόσιας σύμβασης κάτω των ορίων των οδηγιών**Μέρος Ι: Πληροφορίες σχετικά με την αναθέτουσα αρχή/αναθέτονα φορέα^ι και τη διαδικασία ανάθεσης****Παροχή πληροφοριών δημοσίευσης σε εθνικό επίπεδο, με τις οποίες είναι δυνατή η αδιαμφισβήτητη ταυτοποίηση της διαδικασίας σύναψης δημόσιας σύμβασης:****A: Ονομασία, διεύθυνση και στοιχεία επικοινωνίας της αναθέτουσας αρχής (αα)/ αναθέτονα φορέα (αφ)**

- Ονομασία: [ΕΛΛΗΝΙΚΟ ΙΝΣΤΙΤΟΥΤΟ ΠΑΣΤΕΡ]
- Κωδικός Αναθέτουσας Αρχής / Αναθέτονα Φορέα ΚΗΜΔΗΣ : [99200054]
- Ταχυδρομική διεύθυνση / Πόλη / Ταχ. Κωδικός: [Βασ Σοφίας 127, ΤΚ 115 21 Αθήνα]
- Αρμόδιος για πληροφορίες: ΧΟΥΣΑΚΟΥ ΑΛΕΞΑΝΔΡΑ]
- Τηλέφωνο: 210 64 78 868
- Ηλ. ταχυδρομείο: [achousakou@pasteur.gr]
- Διεύθυνση στο Διαδίκτυο (διεύθυνση δικτυακού τόπου) (εάν υπάρχει): [www.pasteur.gr]

B: Πληροφορίες σχετικά με τη διαδικασία σύναψης σύμβασης

- Τίτλος ή σύντομη περιγραφή της δημόσιας σύμβασης «Εργασίες αναβάθμισης χώρων εργαστηρίων στο Ελληνικό Ινστιτούτο Παστέρ» (CPV:50000000-5 Εργασίες ανακαίνισης)
- Κωδικός στο ΚΗΜΔΗΣ: [.....]
- Η σύμβαση αναφέρεται σε έργα, προμήθειες, ή υπηρεσίες : [προμήθειες υπηρεσίες]
- Εφόσον υφίστανται, ένδειξη ύπαρξης σχετικών τμημάτων : []
- Αριθμός αναφοράς που αποδίδεται στον φάκελο από την αναθέτουσα αρχή (εάν υπάρχει): [9/2021]

ΟΛΕΣ ΟΙ ΥΠΟΛΟΙΠΕΣ ΠΛΗΡΟΦΟΡΙΕΣ ΣΕ ΚΑΘΕ ΕΝΟΤΗΤΑ ΤΟΥ ΤΕΥΔ ΘΑ ΠΡΕΠΕΙ ΝΑ ΣΥΜΠΛΗΡΩΘΟΥΝ ΑΠΟ ΤΟΝ ΟΙΚΟΝΟΜΙΚΟ ΦΟΡΕΑ

Μέρος II: Πληροφορίες σχετικά με τον οικονομικό φορέα**A: Πληροφορίες σχετικά με τον οικονομικό φορέα**

Στοιχεία αναγνώρισης:	Απάντηση:
Πλήρης Επωνυμία:	[]
Αριθμός φορολογικού μητρώου (ΑΦΜ): Εάν δεν υπάρχει ΑΦΜ στη χώρα εγκατάστασης του οικονομικού φορέα, αναφέρετε άλλον εθνικό αριθμό ταυτοποίησης, εφόσον απαιτείται και υπάρχει	[]
Ταχυδρομική διεύθυνση:	[.....]
Αρμόδιος ή αρμόδιοι ⁱⁱ : Τηλέφωνο: Ηλ. ταχυδρομείο: Διεύθυνση στο Διαδίκτυο (διεύθυνση δικτυακού τόπου) (εάν υπάρχει):	[.....] [.....] [.....] [.....]
Γενικές πληροφορίες:	Απάντηση:
Ο οικονομικός φορέας είναι πολύ μικρή, μικρή ή μεσαία επιχείρηση ⁱⁱⁱ ;	
Μόνο σε περίπτωση προμήθειας κατ' αποκλειστικότητα, του άρθρου 20: ο οικονομικός φορέας είναι προστατευόμενο εργαστήριο, «κοινωνική επιχείρηση» ^{iv} ή προβλέπει την εκτέλεση συμβάσεων στο πλαίσιο προγραμμάτων προστατευόμενης απασχόλησης; Εάν ναι , ποιο είναι το αντίστοιχο ποσοστό των εργαζομένων με αναπηρία ή μειονεκτούντων εργαζομένων; Εφόσον απαιτείται, προσδιορίστε σε ποια κατηγορία ή κατηγορίες εργαζομένων με αναπηρία ή μειονεκτούντων εργαζομένων ανήκουν οι απασχολούμενοι.	[] Ναι [] Όχι [.....] [.....] [.....]
Κατά περίπτωση, ο οικονομικός φορέας είναι εγγεγραμμένος σε επίσημο κατάλογο/Μητρώο εγκεκριμένων οικονομικών φορέων ή διαθέτει ισοδύναμο πιστοποιητικό (π.χ. βάσει εθνικού συστήματος (προ)επιλογής);	[] Ναι [] Όχι [] Άνευ αντικειμένου
Εάν ναι: Απαντήστε στα υπόλοιπα τμήματα της παρούσας ενότητας, στην ενότητα Β και, όπου απαιτείται, στην ενότητα Γ του παρόντος μέρους, συμπληρώστε το μέρος V κατά περίπτωση, και σε κάθε περίπτωση συμπληρώστε και υπογράψτε το μέρος VI. α) Αναφέρετε την ονομασία του καταλόγου ή του πιστοποιητικού και τον σχετικό αριθμό εγγραφής ή πιστοποίησης, κατά περίπτωση:	α) [.....]

<p>β) Εάν το πιστοποιητικό εγγραφής ή η πιστοποίηση διατίθεται ηλεκτρονικά, αναφέρετε:</p> <p>γ) Αναφέρετε τα δικαιολογητικά στα οποία βασίζεται η εγγραφή ή η πιστοποίηση και, κατά περίπτωση, την κατάταξη στον επίσημο κατάλογο^ν:</p> <p>δ) Η εγγραφή ή η πιστοποίηση καλύπτει όλα τα απαιτούμενα κριτήρια επιλογής;</p> <p>Εάν όχι: Επιπροσθέτως, _____ συμπληρώστε _____ τις πληροφορίες που λείπουν στο μέρος IV, ενότητες Α, Β, Γ, ή Δ κατά περίπτωση ΜΟΝΟ εφόσον αυτό απαιτείται στη σχετική διακήρυξη ή στα έγγραφα της σύμβασης:</p> <p>ε) Ο οικονομικός φορέας θα είναι σε θέση να προσκομίσει βεβαίωση πληρωμής εισφορών κοινωνικής ασφάλισης και φόρων ή να παράσχει πληροφορίες που θα δίνουν τη δυνατότητα στην αναθέτουσα αρχή ή στον αναθέτοντα φορέα να τη λάβει απευθείας μέσω πρόσβασης σε εθνική βάση δεδομένων σε οποιοδήποτε κράτος μέλος αυτή διατίθεται δωρεάν;</p> <p>Εάν η σχετική τεκμηρίωση διατίθεται ηλεκτρονικά, αναφέρετε:</p>	<p>β) (διαδικτυακή διεύθυνση, αρχή ή φορέας έκδοσης, επακριβή στοιχεία αναφοράς των εγγράφων):[.....][.....][.....][.....]</p> <p>γ) [.....]</p> <p>δ) <input type="checkbox"/> Ναι <input type="checkbox"/> Όχι</p> <p>ε) <input type="checkbox"/> Ναι <input type="checkbox"/> Όχι</p> <p>(διαδικτυακή διεύθυνση, αρχή ή φορέας έκδοσης, επακριβή στοιχεία αναφοράς των εγγράφων): [.....][.....][.....][.....]</p>
<p>Τρόπος συμμετοχής:</p>	<p>Απάντηση:</p>
<p>Ο οικονομικός φορέας συμμετέχει στη διαδικασία σύναψης δημόσιας σύμβασης από κοινού με άλλους^{vi};</p>	<p><input type="checkbox"/> Ναι <input type="checkbox"/> Όχι</p>
<p>Εάν ναι, μεριμνήστε για την υποβολή χωριστού εντύπου ΤΕΥΔ από τους άλλους εμπλεκόμενους οικονομικούς φορείς.</p>	
<p>Εάν ναι:</p> <p>α) Αναφέρετε τον ρόλο του οικονομικού φορέα στην ένωση ή κοινοπραξία (επικεφαλής, υπεύθυνος για συγκεκριμένα καθήκοντα ...):</p> <p>β) Προσδιορίστε τους άλλους οικονομικούς φορείς που συμμετέχουν από κοινού στη διαδικασία σύναψης δημόσιας σύμβασης:</p> <p>γ) Κατά περίπτωση, επωνυμία της συμμετέχουσας ένωσης ή κοινοπραξίας.</p>	<p>α) [.....]</p> <p>β) [.....]</p> <p>γ) [.....]</p>
<p>Τμήματα</p> <p>Κατά περίπτωση, αναφορά του τμήματος ή των τμημάτων για τα οποία ο οικονομικός φορέας επιθυμεί να υποβάλει προσφορά.</p>	<p>Απάντηση:</p> <p>[]</p>

B: Πληροφορίες σχετικά με τους νόμιμους εκπροσώπους του οικονομικού φορέα

Κατά περίπτωση, αναφέρετε το όνομα και τη διεύθυνση του προσώπου ή των προσώπων που είναι αρμόδια/εξουσιοδοτημένα να εκπροσωπούν τον οικονομικό φορέα για τους σκοπούς της παρούσας διαδικασίας ανάθεσης δημόσιας σύμβασης:

Εκπροσώπηση, εάν υπάρχει:	Απάντηση:
Όνοματεπώνυμο	[.....]
συνοδευόμενο από την ημερομηνία και τον τόπο γέννησης εφόσον απαιτείται:	[.....]
Θέση/Ενεργών υπό την ιδιότητα	[.....]
Ταχυδρομική διεύθυνση:	[.....]
Τηλέφωνο:	[.....]
Ηλ. ταχυδρομείο:	[.....]
Εάν χρειάζεται, δώστε λεπτομερή στοιχεία σχετικά με την εκπροσώπηση (τις μορφές της, την έκταση, τον σκοπό ...):	[.....]

Γ: Πληροφορίες σχετικά με τη στήριξη στις ικανότητες άλλων ΦΟΡΕΩΝ^{vii}

Στήριξη:	Απάντηση:
Ο οικονομικός φορέας στηρίζεται στις ικανότητες άλλων οικονομικών φορέων προκειμένου να ανταποκριθεί στα κριτήρια επιλογής που καθορίζονται στο μέρος IV και στα (τυχόν) κριτήρια και κανόνες που καθορίζονται στο μέρος V κατωτέρω;	<input type="checkbox"/> Ναι <input type="checkbox"/> Όχι

Εάν ναι, επισυνάψτε χωριστό έντυπο ΤΕΥΔ με τις πληροφορίες που απαιτούνται σύμφωνα με τις **ενότητες Α και Β του παρόντος μέρους και σύμφωνα με το μέρος III, για κάθε ένα** από τους σχετικούς φορείς, δεόντως συμπληρωμένο και υπογεγραμμένο από τους νομίμους εκπροσώπους αυτών.

Επισημαίνεται ότι θα πρέπει να περιλαμβάνονται επίσης το τεχνικό προσωπικό ή οι τεχνικές υπηρεσίες, είτε ανήκουν απευθείας στην επιχείρηση του οικονομικού φορέα είτε όχι, ιδίως οι υπεύθυνοι για τον έλεγχο της ποιότητας και, όταν πρόκειται για δημόσιες συμβάσεις έργων, το τεχνικό προσωπικό ή οι τεχνικές υπηρεσίες που θα έχει στη διάθεσή του ο οικονομικός φορέας για την εκτέλεση της σύμβασης.

Εφόσον είναι σχετικές για την ειδική ικανότητα ή ικανότητες στις οποίες στηρίζεται ο οικονομικός φορέας, παρακαλείσθε να συμπεριλάβετε τις πληροφορίες που απαιτούνται σύμφωνα με τα μέρη IV και V για κάθε ένα από τους οικονομικούς φορείς.

Δ: Πληροφορίες σχετικά με υπεργολάβους στην ικανότητα των οποίων δεν στηρίζεται ο οικονομικός φορέας

(Η παρούσα ενότητα συμπληρώνεται μόνον εφόσον οι σχετικές πληροφορίες απαιτούνται ρητώς από την αναθέτουσα αρχή ή τον αναθέτοντα φορέα)

Υπεργολαβική ανάθεση :	Απάντηση:
Ο οικονομικός φορέας προτίθεται να αναθέσει οποιοδήποτε μέρος της σύμβασης σε τρίτους υπό μορφή υπεργολαβίας;	<input type="checkbox"/> Ναι <input type="checkbox"/> Όχι Εάν ναι παραθέστε κατάλογο των προτεινόμενων υπεργολάβων και το ποσοστό της σύμβασης που θα αναλάβουν: [...]

Εάν η αναθέτουσα αρχή ή ο αναθέτων φορέας ζητούν ρητώς αυτές τις πληροφορίες (κατ' εφαρμογή του άρθρου 131 παρ. 5 ή εφόσον ο προσφέρων / υποψήφιος οικονομικός φορέας προτίθεται να αναθέσει σε τρίτους υπό μορφή υπεργολαβίας τμήμα της σύμβασης που υπερβαίνει το ποσοστό του 30% της συνολικής αξίας της σύμβασης σύμφωνα με το άρθρο 131 παρ. 6 και 7, επιπλέον των πληροφοριών που προβλέπονται στην παρούσα ενότητα, παρακαλείσθε να παράσχετε τις πληροφορίες που απαιτούνται σύμφωνα με τις ενότητες Α και Β του παρόντος μέρους και σύμφωνα με το μέρος III για κάθε υπεργολάβο (ή κατηγορία υπεργολάβων).

Μέρος III: Λόγοι αποκλεισμού**A: Λόγοι αποκλεισμού που σχετίζονται με ποινικές καταδίκες^{viii}**

Στο άρθρο 73 παρ. 1 ορίζονται οι ακόλουθοι λόγοι αποκλεισμού:

- συμμετοχή σε **εγκληματική οργάνωση**^{ix}.
- **δωροδοκία**^{x,xi}.
- **απάτη**^{xii}.
- **τρομοκρατικά εγκλήματα ή εγκλήματα συνδεδεμένα με τρομοκρατικές δραστηριότητες**^{xiii}.
- **νομιμοποίηση εσόδων από παράνομες δραστηριότητες ή χρηματοδότηση της τρομοκρατίας**^{xiv}.
- **παιδική εργασία και άλλες μορφές εμπορίας ανθρώπων**^{xv}.

Λόγοι που σχετίζονται με ποινικές καταδίκες:	Απάντηση:
Υπάρχει αμετάκλητη καταδικαστική απόφαση εις βάρος του οικονομικού φορέα ή οποιουδήποτε προσώπου ^{xvi} το οποίο είναι μέλος του διοικητικού, διευθυντικού ή εποπτικού του οργάνου ή έχει εξουσία εκπροσώπησης, λήψης αποφάσεων ή ελέγχου σε αυτό για έναν από τους λόγους που παρατίθενται ανωτέρω (σημεία 1-6), ή καταδικαστική απόφαση η οποία έχει εκδοθεί πριν από πέντε έτη κατά το μέγιστο ή στην οποία έχει οριστεί απευθείας περίοδος αποκλεισμού που εξακολουθεί να ισχύει;	<input type="checkbox"/> Ναι <input type="checkbox"/> Όχι <i>Εάν η σχετική τεκμηρίωση διατίθεται ηλεκτρονικά, αναφέρετε: (διαδικτυακή διεύθυνση, αρχή ή φορέας έκδοσης, επακριβή στοιχεία αναφοράς των εγγράφων):</i> [.....][.....][.....][.....] ^{xvii}
Εάν ναι, αναφέρετε ^{xviii} : α) Ημερομηνία της καταδικαστικής απόφασης προσδιορίζοντας ποιο από τα σημεία 1 έως 6 αφορά και τον λόγο ή τους λόγους της καταδίκης, β) Προσδιορίστε ποιος έχει καταδικαστεί []· γ) Εάν ορίζεται απευθείας στην καταδικαστική απόφαση:	α) Ημερομηνία:[], σημείο(-α): [], λόγος(-οι):[] β) [.....] γ) Διάρκεια της περιόδου αποκλεισμού [.....] και σχετικό(-ά) σημείο(-α) [] <i>Εάν η σχετική τεκμηρίωση διατίθεται ηλεκτρονικά, αναφέρετε: (διαδικτυακή διεύθυνση, αρχή ή φορέας έκδοσης, επακριβή στοιχεία αναφοράς των εγγράφων):</i> [.....][.....][.....][.....] ^{xix}

Σε περίπτωση καταδικαστικής απόφασης, ο οικονομικός φορέας έχει λάβει μέτρα που να αποδεικνύουν την αξιοπιστία του παρά την ύπαρξη σχετικού λόγου αποκλεισμού («αυτοκάθαρση») ^{xx} ;	<input type="checkbox"/> Ναι <input type="checkbox"/> Όχι
Εάν ναι , περιγράψτε τα μέτρα που λήφθηκαν ^{xxi} :	[.....]

Β: Λόγοι που σχετίζονται με την καταβολή φόρων ή εισφορών κοινωνικής ασφάλισης

Πληρωμή φόρων ή εισφορών κοινωνικής ασφάλισης:	Απάντηση:	
1) Ο οικονομικός φορέας έχει εκπληρώσει όλες τις υποχρεώσεις του όσον αφορά την πληρωμή φόρων ή εισφορών κοινωνικής ασφάλισης ^{xxii} , στην Ελλάδα και στη χώρα στην οποία είναι τυχόν εγκατεστημένος ;	<input type="checkbox"/> Ναι <input type="checkbox"/> Όχι	
Εάν όχι αναφέρετε: α) Χώρα ή κράτος μέλος για το οποίο πρόκειται: β) Ποιο είναι το σχετικό ποσό; γ) Πως διαπιστώθηκε η αθέτηση των υποχρεώσεων; 1) Μέσω δικαστικής ή διοικητικής απόφασης; - Η εν λόγω απόφαση είναι τελεσίδικη και δεσμευτική; - Αναφέρατε την ημερομηνία καταδίκης ή έκδοσης απόφασης - Σε περίπτωση καταδικαστικής απόφασης, εφόσον ορίζεται απευθείας σε αυτήν, τη διάρκεια της περιόδου αποκλεισμού: 2) Με άλλα μέσα; Διευκρινήστε: δ) Ο οικονομικός φορέας έχει εκπληρώσει τις υποχρεώσεις του είτε καταβάλλοντας τους φόρους ή τις εισφορές κοινωνικής ασφάλισης που οφείλει συμπεριλαμβανόμενων κατά περίπτωση, των δεδουλευμένων τόκων ή των προστίμων, είτε υπαγόμενος σε δεσμευτικό διακανονισμό για την καταβολή τους ; ^{xxiii}	ΦΟΡΟΙ	ΕΙΣΦΟΡΕΣ ΚΟΙΝΩΝΙΚΗΣ ΑΣΦΑΛΙΣΗΣ
	α)[.....]. β)[.....] γ.1) <input type="checkbox"/> Ναι <input type="checkbox"/> Όχι - <input type="checkbox"/> Ναι <input type="checkbox"/> Όχι -[.....]. -[.....]. γ.2)[.....]. δ) <input type="checkbox"/> Ναι <input type="checkbox"/> Όχι Εάν ναι, να αναφερθούν λεπτομερείς πληροφορίες [.....]	α)[.....]. β)[.....] γ.1) <input type="checkbox"/> Ναι <input type="checkbox"/> Όχι - <input type="checkbox"/> Ναι <input type="checkbox"/> Όχι -[.....]. -[.....]. γ.2)[.....]. δ) <input type="checkbox"/> Ναι <input type="checkbox"/> Όχι Εάν ναι, να αναφερθούν λεπτομερείς πληροφορίες [.....]
Εάν η σχετική τεκμηρίωση όσον αφορά την καταβολή των φόρων ή εισφορών κοινωνικής ασφάλισης διατίθεται ηλεκτρονικά, αναφέρετε:	(διαδικτυακή διεύθυνση, αρχή ή φορέας έκδοσης, επακριβή στοιχεία αναφοράς των εγγράφων): ^{xxiv} [.....][.....][.....]	

Γ: Λόγοι που σχετίζονται με αφερεγγυότητα, σύγκρουση συμφερόντων ή επαγγελματικό παράπτωμα

Πληροφορίες σχετικά με πιθανή αφερεγγυότητα, σύγκρουση συμφερόντων ή επαγγελματικό παράπτωμα	Απάντηση:
Ο οικονομικός φορέας έχει, εν γνώσει του , αθετήσει τις υποχρεώσεις του στους τομείς του περιβαλλοντικού, κοινωνικού και εργατικού δικαίου ^{xxv} ;	<input type="checkbox"/> Ναι <input type="checkbox"/> Όχι Εάν ναι , ο οικονομικός φορέας έχει λάβει μέτρα που να αποδεικνύουν την αξιοπιστία του παρά την ύπαρξη αυτού του λόγου αποκλεισμού («αυτοκάθαρση»); <input type="checkbox"/> Ναι <input type="checkbox"/> Όχι Εάν το έχει πράξει , περιγράψτε τα μέτρα που λήφθηκαν: [.....]
<p>Βρίσκεται ο οικονομικός φορέας σε οποιαδήποτε από τις ακόλουθες καταστάσεις^{xxvi}:</p> <p>α) πτώχευση, ή β) διαδικασία εξυγίανσης, ή γ) ειδική εκκαθάριση, ή δ) αναγκαστική διαχείριση από εκκαθαριστή ή από το δικαστήριο, ή ε) έχει υπαχθεί σε διαδικασία πτωχευτικού συμβιβασμού, ή στ) αναστολή επιχειρηματικών δραστηριοτήτων, ή ζ) σε οποιαδήποτε ανάλογη κατάσταση προκύπτουσα από παρόμοια διαδικασία προβλεπόμενη σε εθνικές διατάξεις νόμου</p> <p>Εάν ναι:</p> <p>- Παραθέστε λεπτομερή στοιχεία: - Διευκρινίστε τους λόγους για τους οποίους ωστόσο ο οικονομικός φορέας, θα δύναται να εκτελέσει τη σύμβαση, λαμβανόμενης υπόψη της εφαρμοστέας εθνικής νομοθεσίας και των μέτρων σχετικά με τη συνέχιση της επιχειρηματικής του λειτουργίας υπό αυτές αυτές τις περιστάσεις^{xxvii}</p> <p>Εάν η σχετική τεκμηρίωση διατίθεται ηλεκτρονικά, αναφέρετε:</p>	<input type="checkbox"/> Ναι <input type="checkbox"/> Όχι - [.....] - [.....] (διαδικτυακή διεύθυνση, αρχή ή φορέας έκδοσης, επακριβή στοιχεία αναφοράς των εγγράφων): [.....][.....][.....]
<p>Έχει διαπράξει ο οικονομικός φορέας σοβαρό επαγγελματικό παράπτωμα^{xxviii};</p> <p>Εάν ναι, να αναφερθούν λεπτομερείς πληροφορίες:</p>	<input type="checkbox"/> Ναι <input type="checkbox"/> Όχι [.....] Εάν ναι , έχει λάβει ο οικονομικός φορέας μέτρα αυτοκάθαρσης; <input type="checkbox"/> Ναι <input type="checkbox"/> Όχι

	Εάν το έχει πράξει , περιγράψτε τα μέτρα που λήφθηκαν: [.....]
Έχει συνάψει ο οικονομικός φορέας συμφωνίες με άλλους οικονομικούς φορείς με σκοπό τη στρέβλωση του ανταγωνισμού ; Εάν ναι , να αναφερθούν λεπτομερείς πληροφορίες:	<input type="checkbox"/> Ναι <input type="checkbox"/> Όχι [.....]
	Εάν ναι , έχει λάβει ο οικονομικός φορέας μέτρα αυτοκάθαρσης; <input type="checkbox"/> Ναι <input type="checkbox"/> Όχι Εάν το έχει πράξει , περιγράψτε τα μέτρα που λήφθηκαν: [.....]
Γνωρίζει ο οικονομικός φορέας την ύπαρξη τυχόν σύγκρουσης συμφερόντων ^{xxix} , λόγω της συμμετοχής του στη διαδικασία ανάθεσης της σύμβασης; Εάν ναι , να αναφερθούν λεπτομερείς πληροφορίες:	<input type="checkbox"/> Ναι <input type="checkbox"/> Όχι [.....]
Έχει παράσχει ο οικονομικός φορέας ή επιχείρηση συνδεδεμένη με αυτόν συμβουλές στην αναθέτουσα αρχή ή στον αναθέτοντα φορέα ή έχει με άλλο τρόπο αναμειχθεί στην προετοιμασία της διαδικασίας σύναψης της σύμβασης ^{xxx} ; Εάν ναι , να αναφερθούν λεπτομερείς πληροφορίες:	<input type="checkbox"/> Ναι <input type="checkbox"/> Όχι [.....]
Έχει επιδείξει ο οικονομικός φορέας σοβαρή ή επαναλαμβανόμενη πλημμέλεια ^{xxxi} κατά την εκτέλεση ουσιώδους απαίτησης στο πλαίσιο προηγούμενης δημόσιας σύμβασης, προηγούμενης σύμβασης με αναθέτοντα φορέα ή προηγούμενης σύμβασης παραχώρησης που είχε ως αποτέλεσμα την πρόωρη καταγγελία της προηγούμενης σύμβασης, αποζημιώσεις ή άλλες παρόμοιες κυρώσεις; Εάν ναι , να αναφερθούν λεπτομερείς πληροφορίες:	<input type="checkbox"/> Ναι <input type="checkbox"/> Όχι [.....]
	Εάν ναι , έχει λάβει ο οικονομικός φορέας μέτρα αυτοκάθαρσης; <input type="checkbox"/> Ναι <input type="checkbox"/> Όχι Εάν το έχει πράξει , περιγράψτε τα μέτρα που λήφθηκαν: [.....]
Μπορεί ο οικονομικός φορέας να επιβεβαιώσει ότι: α) δεν έχει κριθεί ένοχος σοβαρών ψευδών δηλώσεων κατά την παροχή των πληροφοριών που απαιτούνται για την εξακρίβωση της	<input type="checkbox"/> Ναι <input type="checkbox"/> Όχι

<p>απουσίας των λόγων αποκλεισμού ή την πλήρωση των κριτηρίων επιλογής, β) δεν έχει αποκρύψει τις πληροφορίες αυτές, γ) ήταν σε θέση να υποβάλλει χωρίς καθυστέρηση τα δικαιολογητικά που απαιτούνται από την αναθέτουσα αρχή/αναθέτοντα φορέα δ) δεν έχει επιχειρήσει να επηρεάσει με αθέμιτο τρόπο τη διαδικασία λήψης αποφάσεων της αναθέτουσας αρχής ή του αναθέτοντα φορέα, να αποκτήσει εμπιστευτικές πληροφορίες που ενδέχεται να του αποφέρουν αθέμιτο πλεονέκτημα στη διαδικασία ανάθεσης ή να παράσχει εξ αμελείας παραπλανητικές πληροφορίες που ενδέχεται να επηρεάσουν ουσιαστικά τις αποφάσεις που αφορούν τον αποκλεισμό, την επιλογή ή την ανάθεση;</p>	
---	--

Μέρος IV: Κριτήρια επιλογής

Όσον αφορά τα κριτήρια επιλογής (ενότητα Β ή ενότητες Α έως Δ του παρόντος μέρους), ο οικονομικός φορέας δηλώνει ότι:

A: Καταλληλότητα

Ο οικονομικός φορέας πρέπει να παράσχει πληροφορίες μόνον όταν τα σχετικά κριτήρια επιλογής έχουν προσδιοριστεί από την αναθέτουσα αρχή ή τον αναθέτοντα φορέα στη σχετική διακήρυξη ή στην πρόσκληση ή στα έγγραφα της σύμβασης που αναφέρονται στην διακήρυξη.

Καταλληλότητα	Απάντηση
<p>1) Ο οικονομικός φορέας είναι εγγεγραμμένος στα σχετικά επαγγελματικά ή εμπορικά μητρώα που τηρούνται στην Ελλάδα ή στο κράτος μέλος εγκατάστασής^{xxxii}; του: <i>Εάν η σχετική τεκμηρίωση διατίθεται ηλεκτρονικά, αναφέρετε:</i></p>	<p>[...]</p> <p>(διαδικτυακή διεύθυνση, αρχή ή φορέας έκδοσης, επακριβή στοιχεία αναφοράς των εγγράφων): [.....][.....][.....]</p>

B: Οικονομική και χρηματοοικονομική επάρκεια

Ο οικονομικός φορέας πρέπει να παράσχει πληροφορίες μόνον όταν τα σχετικά κριτήρια επιλογής έχουν προσδιοριστεί από την αναθέτουσα αρχή ή τον αναθέτοντα φορέα στη σχετική διακήρυξη ή στην πρόσκληση ή στα έγγραφα της σύμβασης που αναφέρονται στην διακήρυξη.

Οικονομική και χρηματοοικονομική επάρκεια	Απάντηση:
<p>1α) Ο («γενικός») ετήσιος κύκλος εργασιών του οικονομικού φορέα για τον αριθμό οικονομικών ετών που απαιτούνται στη σχετική διακήρυξη ή στην πρόσκληση ή στα έγγραφα της σύμβασης :</p> <p>και/ή,</p> <p>1β) Ο μέσος ετήσιος κύκλος εργασιών του οικονομικού φορέα για τον αριθμό ετών που απαιτούνται στη σχετική διακήρυξη ή στην πρόσκληση ή στα έγγραφα της σύμβασης είναι ο εξής ^{xxxiii}:</p> <p><i>Εάν η σχετική τεκμηρίωση διατίθεται ηλεκτρονικά, αναφέρετε:</i></p>	<p>έτος: [.....] κύκλος εργασιών:[.....][...]νόμισμα έτος: [.....] κύκλος εργασιών:[.....][...]νόμισμα έτος: [.....] κύκλος εργασιών:[.....][...]νόμισμα</p> <p>(αριθμός ετών, μέσος κύκλος εργασιών): [.....],[.....][...]νόμισμα</p> <p>(διαδικτυακή διεύθυνση, αρχή ή φορέας έκδοσης, επακριβή στοιχεία αναφοράς των εγγράφων): [.....][.....][.....]</p>
<p>2) Σε περίπτωση που οι πληροφορίες σχετικά με τον κύκλο εργασιών (γενικό ή ειδικό) δεν είναι διαθέσιμες για ολόκληρη την απαιτούμενη περίοδο, αναφέρετε την ημερομηνία που ιδρύθηκε ή άρχισε τις δραστηριότητές του ο οικονομικός φορέας:</p>	<p>[.....]</p>

Γ: Τεχνική και επαγγελματική ικανότητα

Ο οικονομικός φορέας πρέπει να παράσχει πληροφορίες μόνον όταν τα σχετικά κριτήρια επιλογής έχουν οριστεί από την αναθέτουσα αρχή ή τον αναθέτοντα φορέα στη σχετική διακήρυξη ή στην πρόσκληση ή στα έγγραφα της σύμβασης που αναφέρονται στη διακήρυξη .

Τεχνική και επαγγελματική ικανότητα	Απάντηση:								
<p>1β) Μόνο για δημόσιες συμβάσεις προμηθειών και δημόσιες συμβάσεις υπηρεσιών: Κατά τη διάρκεια της περιόδου αναφοράς^{xxxiv}, ο οικονομικός φορέας έχει προβεί στις ακόλουθες κυριότερες παραδόσεις αγαθών του είδους που έχει προσδιοριστεί ή έχει παράσχει τις ακόλουθες κυριότερες υπηρεσίες του είδους που έχει προσδιοριστεί: Κατά τη σύνταξη του σχετικού καταλόγου αναφέρετε τα ποσά, τις ημερομηνίες και τους παραλήπτες δημόσιους ή ιδιωτικούς^{xxxv}:</p>	<p>Αριθμός ετών (η περίοδος αυτή προσδιορίζεται στη σχετική διακήρυξη ή στην πρόσκληση ή στα έγγραφα της σύμβασης που αναφέρονται στην διακήρυξη): [.....]</p> <table border="1" data-bbox="783 689 1369 801"> <thead> <tr> <th data-bbox="783 689 922 757">Περιγραφή</th> <th data-bbox="922 689 1061 757">ποσά</th> <th data-bbox="1061 689 1200 757">ημερομηνίες</th> <th data-bbox="1200 689 1369 757">παραλήπτες</th> </tr> </thead> <tbody> <tr> <td data-bbox="783 757 922 801"></td> <td data-bbox="922 757 1061 801"></td> <td data-bbox="1061 757 1200 801"></td> <td data-bbox="1200 757 1369 801"></td> </tr> </tbody> </table>	Περιγραφή	ποσά	ημερομηνίες	παραλήπτες				
Περιγραφή	ποσά	ημερομηνίες	παραλήπτες						

Μέρος VI: Τελικές δηλώσεις

Ο κάτωθι υπογεγραμμένος, δηλώνω επισήμως ότι τα στοιχεία που έχω αναφέρει σύμφωνα με τα μέρη I – IV ανωτέρω είναι ακριβή και ορθά και ότι έχω πλήρη επίγνωση των συνεπειών σε περίπτωση σοβαρών ψευδών δηλώσεων.

Ο κάτωθι υπογεγραμμένος, δηλώνω επισήμως ότι είμαι σε θέση, κατόπιν αιτήματος και χωρίς καθυστέρηση, να προσκομίσω τα πιστοποιητικά και τις λοιπές μορφές αποδεικτικών εγγράφων που αναφέρονται^{xxxvi}, εκτός εάν :

α) η αναθέτουσα αρχή ή ο αναθέτων φορέας έχει τη δυνατότητα να λάβει τα σχετικά δικαιολογητικά απευθείας με πρόσβαση σε εθνική βάση δεδομένων σε οποιοδήποτε κράτος μέλος αυτή διατίθεται δωρεάν^{xxxvii}.

β) η αναθέτουσα αρχή ή ο αναθέτων φορέας έχουν ήδη στην κατοχή τους τα σχετικά έγγραφα.

Ο κάτωθι υπογεγραμμένος δίδω επισήμως τη συγκατάθεσή μου στ... [προσδιορισμός της αναθέτουσας αρχής ή του αναθέτοντα φορέα, όπως καθορίζεται στο μέρος I, ενότητα A], προκειμένου να αποκτήσει πρόσβαση σε δικαιολογητικά των πληροφοριών τις οποίες έχω υποβάλλει στ... [να προσδιοριστεί το αντίστοιχο μέρος/ενότητα/σημείο] του παρόντος Τυποποιημένου Εντύπου Υπεύθυνης Δήλωσης για τους σκοπούς τ... [προσδιορισμός της διαδικασίας προμήθειας: (συνοπτική περιγραφή, παραπομπή στη δημοσίευση στον εθνικό τύπο, έντυπο και ηλεκτρονικό, αριθμός αναφοράς)].

Ημερομηνία, τόπος και, όπου ζητείται ή είναι απαραίτητο, υπογραφή(-ές): [.....]

i

Σε περίπτωση που η αναθέτουσα αρχή /αναθέτων φορέας είναι περισσότερες (οι) της (του) μίας (ενός) θα αναφέρεται το σύνολο αυτών

- ii Επαναλάβετε τα στοιχεία των αρμοδίων, όνομα και επώνυμο, όσες φορές χρειάζεται.
- iii Βλέπε σύσταση της Επιτροπής, της 6ης Μαΐου 2003, σχετικά με τον ορισμό των πολύ μικρών, των μικρών και των μεσαίων επιχειρήσεων (ΕΕ L 124 της 20.5.2003, σ. 36). Οι πληροφορίες αυτές απαιτούνται μόνο για στατιστικούς σκοπούς.

Πολύ μικρή επιχείρηση: επιχείρηση η οποία **απασχολεί λιγότερους από 10 εργαζομένους** και της οποίας ο ετήσιος κύκλος εργασιών και/ή το σύνολο του ετήσιου ισολογισμού **δεν υπερβαίνει τα 2 εκατομμύρια ευρώ**.

Μικρή επιχείρηση: επιχείρηση η οποία **απασχολεί λιγότερους από 50 εργαζομένους** και της οποίας ο ετήσιος κύκλος εργασιών και/ή το σύνολο του ετήσιου ισολογισμού **δεν υπερβαίνει τα 10 εκατομμύρια ευρώ**.

Μεσαίες επιχειρήσεις: επιχειρήσεις που **δεν είναι ούτε πολύ μικρές ούτε μικρές** και οι οποίες **απασχολούν λιγότερους από 250 εργαζομένους** και των οποίων ο ετήσιος κύκλος εργασιών **δεν υπερβαίνει τα 50 εκατομμύρια ευρώ και/ή το σύνολο του ετήσιου ισολογισμού δεν υπερβαίνει τα 43 εκατομμύρια ευρώ**.

- iv Έχει δηλαδή ως κύριο σκοπό την κοινωνική και επαγγελματική ένταξη ατόμων με αναπηρία ή μειονεκτούντων ατόμων.
- v Τα δικαιολογητικά και η κατάταξη, εάν υπάρχουν, αναφέρονται στην πιστοποίηση.
- vi Ειδικότερα ως μέλος ένωσης ή κοινοπραξίας ή άλλου παρόμοιου καθεστώτος.
- vii Επισημαίνεται ότι σύμφωνα με το δεύτερο εδάφιο του άρθρου 78 *“Όσον αφορά τα κριτήρια που σχετίζονται με τους τίτλους σπουδών και τα επαγγελματικά προσόντα που ορίζονται στην περίπτωση στ’ του Μέρους II του Παραρτήματος XII του Προσαρτήματος Α’ ή με την σχετική επαγγελματική εμπειρία, οι οικονομικοί φορείς, μπορούν ωστόσο να βασίζονται στις ικανότητες άλλων φορέων μόνο εάν οι τελευταίοι θα εκτελέσουν τις εργασίες ή τις υπηρεσίες για τις οποίες απαιτούνται οι συγκεκριμένες ικανότητες.”*
- viii Σύμφωνα με τις διατάξεις του άρθρου 73 παρ. 3 α, εφόσον προβλέπεται στα έγγραφα της σύμβασης είναι δυνατή η κατ' εξαίρεση παρέκκλιση από τον υποχρεωτικό αποκλεισμό για επιτακτικούς λόγους δημόσιου συμφέροντος, όπως δημόσιας υγείας ή προστασίας του περιβάλλοντος.
- ix Όπως ορίζεται στο άρθρο 2 της απόφασης-πλαίσιο 2008/841/ΔΕΥ του Συμβουλίου, της 24ης Οκτωβρίου 2008, για την καταπολέμηση του οργανωμένου εγκλήματος (ΕΕ L 300 της 11.11.2008, σ. 42).
- x Σύμφωνα με άρθρο 73 παρ. 1 (β). Στον Κανονισμό ΕΕΕΣ (Κανονισμός ΕΕ 2016/7) αναφέρεται ως “διαφθορά”.
- xi Όπως ορίζεται στο άρθρο 3 της Σύμβασης περί της καταπολέμησης της δωροδοκίας στην οποία ενέχονται υπάλληλοι των Ευρωπαϊκών Κοινοτήτων ή των κρατών μελών της Ευρωπαϊκής Ένωσης (ΕΕ C 195 της 25.6.1997, σ. 1) και στην παράγραφο 1 του άρθρου 2 της απόφασης-πλαίσιο 2003/568/ΔΕΥ του Συμβουλίου, της 22ας Ιουλίου 2003 για την καταπολέμηση της δωροδοκίας στον ιδιωτικό τομέα (ΕΕ L 192 της 31.7.2003, σ. 54). Περιλαμβάνει επίσης τη διαφθορά όπως ορίζεται στο **ν. 3560/2007 (ΦΕΚ 103/Α)**, *«Κύρωση και εφαρμογή της Σύμβασης ποινικού δικαίου για τη διαφθορά και του Πρόσθετου σ’ αυτήν Πρωτοκόλλου» (αφορά σε προσθήκη καθόσον στο ν. Άρθρο 73 παρ. 1 β αναφέρεται η κείμενη νομοθεσία).*
- xii Κατά την έννοια του άρθρου 1 της σύμβασης σχετικά με τη προστασία των οικονομικών συμφερόντων των Ευρωπαϊκών Κοινοτήτων (ΕΕ C 316 της 27.11.1995, σ. 48) όπως κυρώθηκε με το ν. 2803/2000 (ΦΕΚ 48/Α) *“Κύρωση της Σύμβασης σχετικά με την προστασία των οικονομικών συμφερόντων των Ευρωπαϊκών Κοινοτήτων και των συναφών με αυτήν Πρωτοκόλλων.*

- xiii Όπως ορίζονται στα άρθρα 1 και 3 της απόφασης-πλαίσιο του Συμβουλίου, της 13ης Ιουνίου 2002 για την καταπολέμηση της τρομοκρατίας (ΕΕ L 164 της 22.6.2002, σ. 3). Αυτός ο λόγος αποκλεισμού περιλαμβάνει επίσης την ηθική αυτουργία ή την απόπειρα εγκλήματος, όπως αναφέρονται στο άρθρο 4 της εν λόγω απόφασης-πλαίσιο.
- xiv Όπως ορίζεται στο άρθρο 1 της οδηγίας 2005/60/ΕΚ του Ευρωπαϊκού Κοινοβουλίου και του Συμβουλίου, της 26ης Οκτωβρίου 2005, σχετικά με την πρόληψη της χρησιμοποίησης του χρηματοπιστωτικού συστήματος για τη νομιμοποίηση εσόδων από παράνομες δραστηριότητες και τη χρηματοδότηση της τρομοκρατίας (ΕΕ L 309 της 25.11.2005, σ.15) που ενσωματώθηκε με το ν. 3691/2008 (ΦΕΚ 166/Α) "Πρόληψη και καταστολή της νομιμοποίησης εσόδων από εγκληματικές δραστηριότητες και της χρηματοδότησης της τρομοκρατίας και άλλες διατάξεις".
- xv Όπως ορίζεται στο άρθρο 2 της οδηγίας 2011/36/ΕΕ του Ευρωπαϊκού Κοινοβουλίου και του Συμβουλίου, της 5ης Απριλίου 2011, για την πρόληψη και την καταπολέμηση της εμπορίας ανθρώπων και για την προστασία των θυμάτων της, καθώς και για την αντικατάσταση της απόφασης-πλαίσιο 2002/629/ΔΕΥ του Συμβουλίου (ΕΕ L 101 της 15.4.2011, σ. 1) η οποία ενσωματώθηκε στην εθνική νομοθεσία με το ν. 4198/2013 (ΦΕΚ 215/Α)"Πρόληψη και καταπολέμηση της εμπορίας ανθρώπων και προστασία των θυμάτων αυτής και άλλες διατάξεις".
- xvi Η εν λόγω υποχρέωση αφορά ιδίως: α) στις περιπτώσεις εταιρειών περιορισμένης ευθύνης (Ε.Π.Ε) και προσωπικών εταιρειών (Ο.Ε και Ε.Ε), τους διαχειριστές, β) στις περιπτώσεις ανωνύμων εταιρειών (Α.Ε), τον Διευθύνοντα Σύμβουλο καθώς και όλα τα μέλη του Διοικητικού Συμβουλίου (βλ. τελευταίο εδάφιο της παρ. 1 του άρθρου 73)
- xvii Επαναλάβετε όσες φορές χρειάζεται.
- xviii Επαναλάβετε όσες φορές χρειάζεται.
- xix Επαναλάβετε όσες φορές χρειάζεται.
- xx Οικονομικός φορέας που έχει αποκλειστεί με τελεσίδικη απόφαση από τη συμμετοχή σε διαδικασία σύναψης σύμβασης ή ανάθεσης παραχώρησης δε μπορεί να κάνει χρήση αυτής της δυνατότητας κατά την περίοδο αποκλεισμού που ορίζεται στην εν λόγω απόφαση (άρθρο 73 παρ. 7 τελευταίο εδάφιο)
- xxi Λαμβανομένου υπόψη του χαρακτήρα των εγκλημάτων που έχουν διαπραχθεί (μεμονωμένα, κατ' εξακολούθηση, συστηματικά ...), η επεξήγηση πρέπει να καταδεικνύει την επάρκεια των μέτρων που λήφθηκαν.
- xxii Στην περίπτωση που ο οικονομικός φορέας είναι Έλληνας πολίτης ή έχει την εγκατάστασή του στην Ελλάδα, οι υποχρεώσεις του που αφορούν τις εισφορές κοινωνικής ασφάλισης καλύπτουν τόσο την κύρια όσο και την επικουρική ασφάλιση (άρθρο 73 παρ. 2 δεύτερο εδάφιο).
- xxiii Σημειώνεται ότι, σύμφωνα με το άρθρο 73 παρ. 3 περ. α και β, εφόσον προβλέπεται στα έγγραφα της σύμβασης είναι δυνατή η παρέκκλιση από τον υποχρεωτικό αποκλεισμό λόγω αθέτησης υποχρεώσεων καταβολής φόρων ή ασφαλιστικών εισφορών κατ' εξαίρεση, για επιτακτικούς λόγους δημόσιου συμφέροντος, όπως δημόσιας υγείας ή προστασίας του περιβάλλοντος ή/και όταν ο αποκλεισμός θα ήταν σαφώς δυσανάλογος, ιδίως όταν μόνο μικρά ποσά των φόρων ή των εισφορών κοινωνικής ασφάλισης δεν έχουν καταβληθεί, ή όταν ο οικονομικός φορέας ενημερώθηκε σχετικά με το ακριβές ποσό που οφείλεται λόγω αθέτησης των υποχρεώσεων του όσον αφορά στην καταβολή φόρων ή εισφορών κοινωνικής ασφάλισης σε χρόνο κατά τον οποίο δεν είχε τη δυνατότητα να λάβει μέτρα, σύμφωνα με το τελευταίο εδάφιο της παραγράφου 2 του άρθρου 73, πριν από την εκπνοή της προθεσμίας αίτησης συμμετοχής ή σε ανοικτές διαδικασίες της προθεσμίας υποβολής προσφοράς
- xxiv Επαναλάβετε όσες φορές χρειάζεται.
- xxv Όπως αναφέρονται για τους σκοπούς της παρούσας διαδικασίας σύναψης δημόσιας σύμβασης στις κείμενες διατάξεις, στα έγγραφα της σύμβασης ή στο άρθρο 18 παρ. 2 .
- xxvi . Η απόδοση όρων είναι σύμφωνη με την παρ. 4 του άρθρου 73 που διαφοροποιείται από τον Κανονισμό ΕΕΕΣ (Κανονισμός ΕΕ 2016/7)
- xxvii Άρθρο 73 παρ. 5.
- xxviii Εφόσον στα έγγραφα της σύμβασης γίνεται αναφορά σε συγκεκριμένη διάταξη, να συμπληρωθεί ανάλογα το ΤΕΥΔ πχ άρθρο 68 παρ. 2 ν. 3863/2010 .
- xxix Όπως προσδιορίζεται στο άρθρο 24 ή στα έγγραφα της σύμβασης.
- xxx Πρβλ άρθρο 48.

^{xxxι} Η απόδοση όρων είναι σύμφωνη με την περιπτ. στ παρ. 4 του άρθρου 73 που διαφοροποιείται από τον Κανονισμό ΕΕΕΣ (Κανονισμός ΕΕ 2016/7)

^{xxxιι} Όπως περιγράφεται στο Παράρτημα ΧΙ του Προσαρτήματος Α, **οι οικονομικοί φορείς από ορισμένα κράτη μέλη οφείλουν να συμμορφώνονται με άλλες απαιτήσεις που καθορίζονται στο Παράρτημα αυτό.**

^{xxxιιι} Μόνον εφόσον επιτρέπεται **στη σχετική διακήρυξη ή στην πρόσκληση ή στα έγγραφα της σύμβασης που αναφέρονται στην διακήρυξη.**

^{xxxiv} Οι αναθέτουσες αρχές μπορούν να **ζητούν** έως τρία έτη και να **επιτρέπουν** την τεκμηρίωση εμπειρίας που **υπερβαίνει** τα τρία έτη.

^{xxxv} Πρέπει να απαριθμούνται **όλοι** οι παραλήπτες και ο κατάλογος πρέπει να περιλαμβάνει τόσο δημόσιους όσο και ιδιωτικούς πελάτες για τα σχετικά αγαθά ή υπηρεσίες.

^{xxxvi} Πρβλ και άρθρο 1 ν. 4250/2014

^{xxxvii} Υπό την προϋπόθεση ότι ο οικονομικός φορέας έχει παράσχει τις απαραίτητες πληροφορίες (διαδικτυακή διεύθυνση, αρχή ή φορέα έκδοσης, επακριβή στοιχεία αναφοράς των εγγράφων) που παρέχουν τη δυνατότητα στην αναθέτουσα αρχή ή στον αναθέτοντα φορέα να το πράξει. Όπου απαιτείται, τα στοιχεία αυτά πρέπει να συνοδεύονται από τη σχετική συγκατάθεση για την εν λόγω πρόσβαση.